

富国新兴产业股票型证券投资基金

二〇二二年年度报告

2022年12月31日

基金管理人：富国基金管理有限公司

基金托管人：中国工商银行股份有限公司

送出日期：2023年03月31日

§ 1 重要提示及目录

1.1 重要提示

富国基金管理有限公司的董事会、董事保证本报告所载资料不存在虚假记载、误导性陈述或重大遗漏，并对其内容的真实性、准确性和完整性承担个别及连带的法律责任。本年度报告已经三分之二以上独立董事签字同意，并由董事长签发。

基金托管人中国工商银行股份有限公司根据本基金合同规定，于 2023 年 3 月 29 日复核了本报告中的财务指标、净值表现、利润分配情况、财务会计报告、投资组合报告等内容，保证复核内容不存在虚假记载、误导性陈述或者重大遗漏。

富国基金管理有限公司承诺以诚实信用、勤勉尽责的原则管理和运用基金资产，但不保证基金一定盈利。

基金的过往业绩并不代表其未来表现。投资有风险，投资者在作出投资决策前应仔细阅读本基金的招募说明书及其更新。

本报告期自 2022 年 1 月 1 日起至 2022 年 12 月 31 日止。

1.2 目录

§1 重要提示及目录	2
1.1 重要提示.....	2
1.2 目录.....	3
§2 基金简介	6
2.1 基金基本情况.....	6
2.2 基金产品说明.....	6
2.3 基金管理人和基金托管人.....	6
2.4 信息披露方式.....	7
2.5 其他相关资料.....	7
§3 主要财务指标、基金净值表现及利润分配情况.....	7
3.1 主要会计数据和财务指标.....	7
3.2 基金净值表现.....	9
3.3 过去三年基金的利润分配情况.....	13
§4 管理人报告	13
4.1 基金管理人及基金经理情况.....	13
4.2 管理人对报告期内本基金运作合规守信情况的说明	14
4.3 管理人对报告期内公平交易情况的专项说明	15
4.4 管理人对报告期内基金的投资策略和业绩表现说明	16
4.5 管理人对宏观经济、证券市场及行业走势的简要展望	17
4.6 管理人内部有关本基金的监察稽核报告	17
4.7 管理人对报告期内基金估值程序等事项的说明	18
4.8 管理人对报告期内基金利润分配情况的说明	19
4.9 报告期内管理人对本基金持有人数或基金资产净值预警情形的说明	19
§5 托管人报告	19
5.1 报告期内本基金托管人合规守信情况声明	19
5.2 托管人对报告期内本基金投资运作合规守信、净值计算、利润分配等情况的说明.....	19
5.3 托管人对本年度报告中财务信息等内容的真实、准确和完整发表意见	19
§6 审计报告	19
6.1 审计报告基本信息.....	19
6.2 审计报告的基本内容.....	19
§7 年度财务报告	22
7.1 资产负债表.....	22

7.2 利润表.....	24
7.3 净资产（基金净值）变动表.....	25
7.4 报表附注.....	27
§8 投资组合报告.....	59
8.1 期末基金资产组合情况.....	59
8.2 报告期末按行业分类的股票投资组合.....	60
8.3 期末按公允价值占基金资产净值比例大小排序的所有股票投资明细.....	60
8.4 报告期内股票投资组合的重大变动.....	61
8.5 期末按债券品种分类的债券投资组合.....	72
8.6 期末按公允价值占基金资产净值比例大小排序的前五名债券投资明细.....	72
8.7 期末按公允价值占基金资产净值比例大小排序的所有资产支持证券投资明细.....	72
8.8 报告期末按公允价值占基金资产净值比例大小排序的前五名贵金属投资明细.....	72
8.9 期末按公允价值占基金资产净值比例大小排序的前五名权证投资明细.....	73
8.10 本基金投资股指期货的投资政策.....	73
8.11 报告期末本基金投资的国债期货交易情况说明.....	73
8.12 投资组合报告附注.....	73
§9 基金份额持有人信息.....	74
9.1 期末基金份额持有人户数及持有人结构.....	74
9.2 期末基金管理人的从业人员持有本基金的情况.....	74
9.3 期末基金管理人的从业人员持有本开放式基金份额总量区间的情况.....	74
§10 开放式基金份额变动.....	75
§11 重大事件揭示.....	75
11.1 基金份额持有人大会决议.....	75
11.2 基金管理人、基金托管人的专门基金托管部门的重大人事变动.....	75
11.3 涉及基金管理人、基金财产、基金托管业务的诉讼.....	75
11.4 基金投资策略的改变.....	75
11.5 为基金进行审计的会计师事务所情况.....	75
11.6 管理人、托管人及其高级管理人员受稽查或处罚等情况.....	76
11.7 本期基金租用证券公司交易单元的有关情况.....	76
11.8 其他重大事件.....	79
§12 影响投资者决策的其他重要信息.....	79
12.1 报告期内单一投资者持有基金份额比例达到或超过 20% 的情况.....	79
12.2 影响投资者决策的其他重要信息.....	80
§13 备查文件目录.....	80

§ 2 基金简介

2.1 基金基本情况

基金名称	富国新兴产业股票型证券投资基金		
基金简称	富国新兴产业股票		
基金主代码	001048		
基金运作方式	契约型开放式		
基金合同生效日	2015年03月12日		
基金管理人	富国基金管理有限公司		
基金托管人	中国工商银行股份有限公司		
报告期末基金份额总额	1,431,507,266.44份		
基金合同存续期	不定期		
下属分级基金的基金简称	富国新兴产业股票 A/B	富国新兴产业股票 C	
下属分级基金的交易代码	前端	后端	015686
	001048	001049	
报告期末下属分级基金的份额总额	865,074,939.61份	566,432,326.83份	

2.2 基金产品说明

投资目标	本基金主要投资于新兴产业相关股票，通过精选个股和风险控制，力求为基金份额持有人获取超过业绩比较基准的收益。
投资策略	本基金主要投资于新兴产业相关股票，新兴产业指具备新技术、新工艺、新市场需求、新商业模式等新兴要素的产业。本基金将采用自下而上的研究方法，采取定性和定量分析相结合的方法对上市公司基本面进行深入分析，运用不同的估值方法对上市公司的估值水平进行分析，精选优质股票构建投资组合。本基金的大类资产配置策略、存托凭证投资策略、债券投资策略、中小企业私募债券的投资及金融衍生工具投资策略详见法律文件。
业绩比较基准	中证 800 指数收益率×80%+中债综合指数收益率×20%
风险收益特征	本基金为股票型基金，其预期收益及预期风险水平高于混合型基金、债券型基金和货币市场基金。

2.3 基金管理人和基金托管人

项目		基金管理人	基金托管人
名称		富国基金管理有限公司	中国工商银行股份有限公司
信息披露负责人	姓名	赵瑛	郭明
	联系电话	021-20361818	010—66105799
	电子邮箱	public@fullgoal.com.cn	custody@icbc.com.cn
客户服务电话		95105686、4008880688	95588

传真	021-20361616	010—66105798
注册地址	中国(上海)自由贸易试验区世纪大道1196号世纪汇办公楼二座27-30层	北京市西城区复兴门内大街55号
办公地址	上海市浦东新区世纪大道1196号世纪汇办公楼二座27-30层	北京市西城区复兴门内大街55号
邮政编码	200120	100140
法定代表人	裴长江	陈四清

2.4 信息披露方式

本基金选定的信息披露报纸名称	证券时报
登载基金年度报告正文的管理人互联网网址	www.fullgoal.com.cn
基金年度报告备置地点	富国基金管理有限公司 上海市浦东新区世纪大道1196号世纪汇办公楼二座27-30层 中国工商银行股份有限公司 北京市西城区复兴门内大街55号

2.5 其他相关资料

项目	名称	办公地址
会计师事务所	安永华明会计师事务所(特殊普通合伙)	北京市东城区东长安街1号东方广场安永大楼17层
注册登记机构	富国基金管理有限公司	上海市浦东新区世纪大道1196号世纪汇办公楼二座27-30层

§ 3 主要财务指标、基金净值表现及利润分配情况

3.1 主要会计数据和财务指标

(1) 富国新兴产业股票 A/B

金额单位：人民币元

3.1.1 期间数据和指标	2022 年	2021 年	2020 年
本期已实现收益	-328,289,269.41	394,236,526.85	419,744,891.83
本期利润	-295,095,640.96	88,382,994.30	494,572,212.49
加权平均基金份额本期利润	-0.4411	0.1493	0.5033

本期加权平均净值利润率	-23.19%	7.33%	35.06%
本期基金份额净值增长率	-13.52%	7.45%	44.98%
3.1.2 期末数据和指标	2022年12月31日	2021年12月31日	2020年12月31日
期末可供分配利润	689,079,500.46	562,802,841.00	508,589,841.47
期末可供分配基金份额利润	0.7966	1.0782	0.7015
期末基金资产净值	1,554,154,440.07	1,084,778,480.05	1,402,349,817.74
期末基金份额净值	1.797	2.078	1.934
3.1.3 累计期末指标	2022年12月31日	2021年12月31日	2020年12月31日
基金份额累计净值增长率	79.70%	107.80%	93.40%

(2) 富国新兴产业股票 C

金额单位：人民币元

3.1.1 期间数据和指标	2022年	2021年	2020年
本期已实现收益	-92,188,410.15	—	—
本期利润	-197,557,270.67	—	—
加权平均基金份额本期利润	-0.4833	—	—
本期加权平均净值利润率	-24.37%	—	—
本期基金份额净值增长率	1.70%	—	—
3.1.2 期末数据和指标	2022年12月31日	2021年12月31日	2020年12月31日
期末可供分配利润	448,273,073.77	—	—
期末可供分配基金份额利润	0.7914	—	—
期末基金资产净值	1,014,705,400.60	—	—
期末基金份额净值	1.791	—	—
3.1.3 累计期末指标	2022年12月31日	2021年12月31日	2020年12月31日
基金份额累计净值增长率	1.70%	—	—

注：上述基金业绩指标不包括持有人认购或交易基金的各项费用（例如，开放式基金的申购赎回费、基金转换费等），计入费用后实际收益水平要低于所列数字。

本期已实现收益指基金本期利息收入、投资收益、其他收入（不含公允价值变动收益）扣除相关费用和信用减值损失后的余额，本期利润为本期已实现收益加上本期公允价值变动收益。期末可供分配利润，采用期末资产负债表中未分配利润与未分配利润中已实现部分的孰低数（为期末余额，不是当期发生数）。本产品自2022年6月16日起增加C类份额。

3.2 基金净值表现

3.2.1 基金份额净值增长率及其与同期业绩比较基准收益率的比较

(1) 富国新兴产业股票 A/B

阶段	份额净值增长率①	份额净值增长率标准差②	业绩比较基准收益率③	业绩比较基准收益率标准差④	①-③	②-④
过去三个月	-8.13%	1.76%	1.63%	0.94%	-9.76%	0.82%
过去六个月	-7.42%	1.99%	-9.85%	0.85%	2.43%	1.14%
过去一年	-13.52%	2.12%	-16.65%	1.01%	3.13%	1.11%
过去三年	34.71%	1.82%	1.80%	1.02%	32.91%	0.80%
过去五年	27.09%	1.63%	2.63%	1.03%	24.46%	0.60%
自基金合同生效起至今	79.70%	1.66%	14.66%	1.17%	65.04%	0.49%

(2) 富国新兴产业股票 C

阶段	份额净值增长率①	份额净值增长率标准差②	业绩比较基准收益率③	业绩比较基准收益率标准差④	①-③	②-④
过去三个月	-8.29%	1.76%	1.63%	0.94%	-9.92%	0.82%
过去六个月	-7.73%	1.99%	-9.85%	0.85%	2.12%	1.14%
自基金分级生效日起至今	1.70%	2.01%	-6.31%	0.86%	8.01%	1.15%

注：本基金业绩比较基准根据基金合同中投资策略及资产配置比例等相关规定构建，能够较好地反映本基金的风险收益特征。本基金每个交易日对业绩比较基准依据合同约定的权重比例进行再平衡处理，并用每日连乘方式计算得到指数基准的时间序列。

3.2.2 自基金合同生效以来基金份额累计净值增长率变动及其与同期业绩比较基准收益率变动的比较

(1) 自基金合同生效以来富国新兴产业股票 A/B 基金累计净值增长率变动及其与同期业绩比较基准收益率变动的比较



注：1、截止日期为 2022 年 12 月 31 日。

2、本基金于 2015 年 3 月 12 日成立，建仓期 6 个月，从 2015 年 3 月 12 日起至 2015 年 9 月 11 日，建仓期结束时各项资产配置比例均符合基金合同约定。

(2) 自基金合同生效以来富国新兴产业股票 C 基金累计净值增长率变动及其与同期业绩比较基准收益率变动的比较



注：1、截止日期为 2022 年 12 月 31 日。

2、本基金自 2022 年 6 月 16 日起增加 C 类份额，相关数据按实际存续期计算。

3.2.3 过去五年以来基金每年净值增长率及其与同期业绩比较基准收益率的比较

(1) 过去五年以来富国新兴产业股票 A/B 基金净值收益率与同期业绩比较基准收益率的对比图

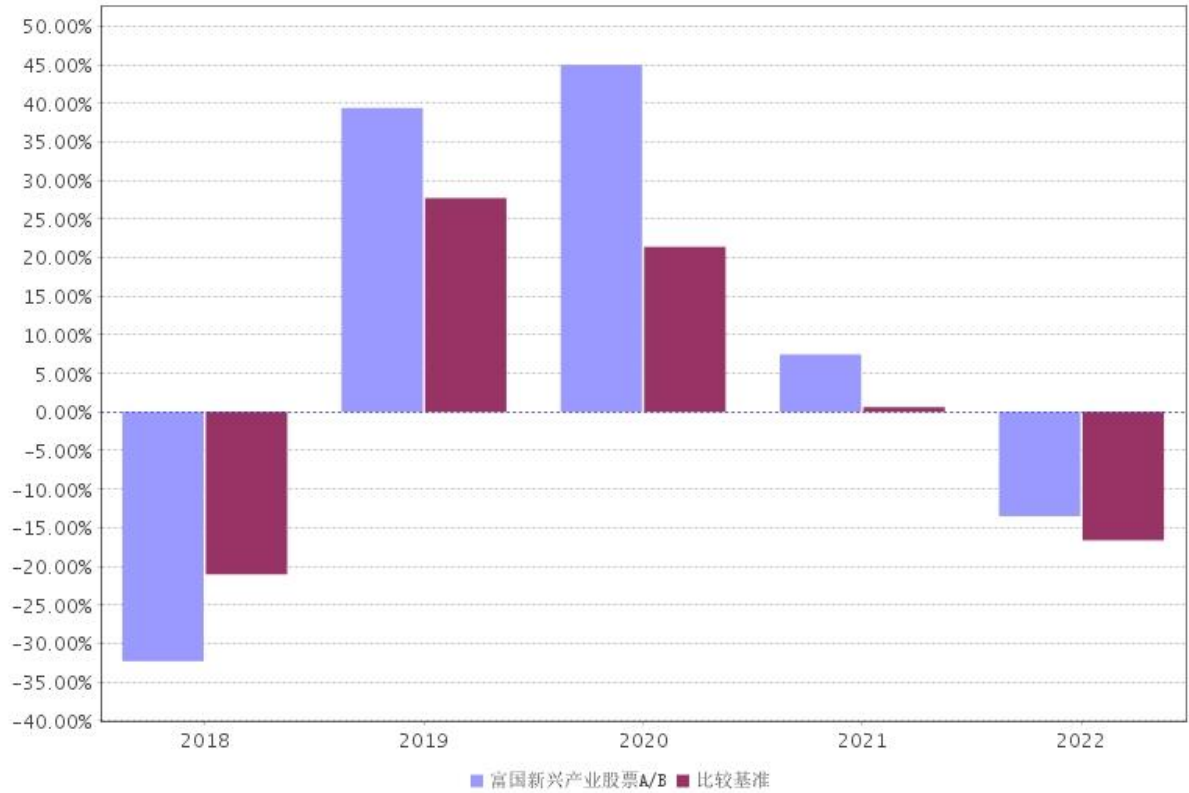

(2) 过去五年以来富国新兴产业股票 C 基金净值收益率与同期业绩比较基准收益率的对比图

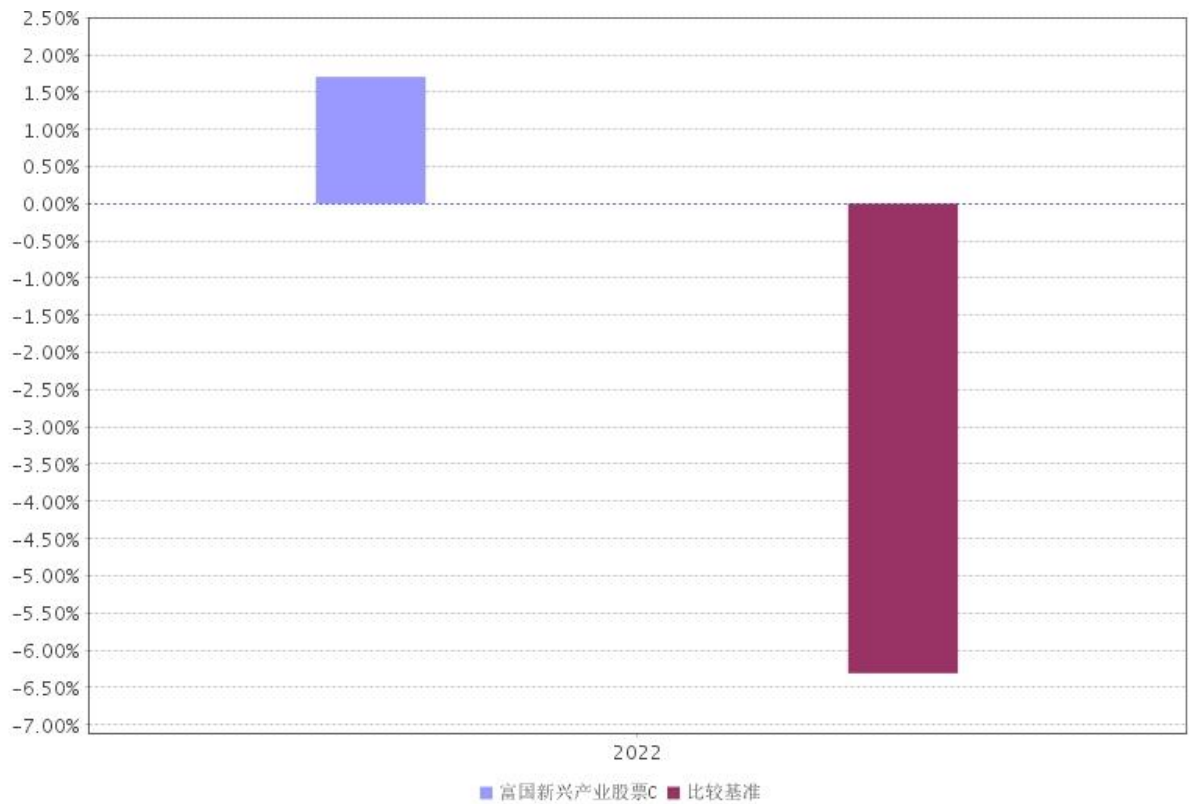

注：C类份额自2022年6月17日起有基金份额。2022年按实际存续期计算。

3.3 过去三年基金的利润分配情况

(1) 富国新兴产业股票 A/B

注：过往三年本基金未进行利润分配。

(2) 富国新兴产业股票 C

注：过往三年本基金未进行利润分配。

§ 4 管理人报告

4.1 基金管理人及基金经理情况

4.1.1 基金管理人及其管理基金的经验

富国基金管理有限公司于 1999 年 4 月 13 日获国家工商行政管理局登记注册成立，是经中国证监会批准设立的首批十家基金管理公司之一。公司于 2001 年 3 月从北京迁址上海。2003 年 9 月，加拿大蒙特利尔银行（BMO）参股富国基金管理有限公司的工商变更登记办理完毕，富国基金管理有限公司成为国内首批成立的十家基金公司中，第一家中外合资的基金管理公司。

目前，公司注册资本金 5.2 亿元人民币，股东为：海通证券股份有限公司、申万宏源证券有限公司、加拿大蒙特利尔银行及山东省金融资产管理股份有限公司。公司在北京、成都、广州设立有分公司，并全资设有两家子公司——富国资产管理（上海）有限公司和富国资产管理（香港）有限公司。公司拥有公募基金、特定客户资产管理、QDII、社保、企业年金、基本养老保险基金等基金公司全部业务牌照。

截至 2022 年 12 月 31 日，本基金管理人共管理富国天盛灵活配置混合型证券投资基金、富国天惠精选成长混合型证券投资基金（LOF）、富国新兴产业股票型证券投资基金、富国中证智能汽车指数证券投资基金（LOF）、富国中证红利指数增强型证券投资基金、上证综指交易型开放式指数证券投资基金及其联接基金、富国天利增长债券投资基金、富国目标收益一年期纯债债券型证券投资基金、富国中债-1-3 年国开行债券指数证券投资基金、富国全球科技互联网股票型证券投资基金（QDII）、富国鑫旺稳健养老目标一年持有期混合型基金中基金（FOF）、富国富钱包货币市场基金、富国首创水务封闭式基础设施证券投资基金等 287 只公开募集证券投资基金。

4.1.2 基金经理（或基金经理小组）及基金经理助理简介

姓名	职务	任本基金的基金经理期限		证券从业年限	说明
		任职日期	离任日期		
孙权	本基金现任基金经理	2022-02-28	—	10	硕士，曾任兴业证券资产管理有限公司研究员；自2015年4月加入富国基金管理有限公司，历任行业研究员、高级行业研究员、权益投资经理助理；现任富国基金权益投资部权益基金经理。自2022年2月起任富国新兴产业股票型证券投资基金基金经理；自2022年7月起任富国创新企业灵活配置混合型证券投资基金（LOF）（原富国科创主题3年封闭运作灵活配置混合型证券投资基金）基金经理；具有基金从业资格。
方纬	本基金前任基金经理	2020-07-03	2022-03-24	18	硕士，曾任上海金信管理研究有限公司研究员，万家基金管理有限公司研究员，华泰柏瑞基金管理有限公司研究员、高级研究员、基金经理助理、基金经理、副总监兼基金经理；自2020年3月加入富国基金管理有限公司，自2020年7月起历任资深权益基金经理。

注：1、上述任职日期为根据公司决定确定的聘任日期，离任日期为根据公司确定的解聘日期；首任基金经理任职日期为基金合同生效日。

2、证券从业的涵义遵从中国证监会《证券基金经营机构董事、监事、高级管理人员及从业人员监督管理办法》的相关规定。

4.2 管理人对报告期内本基金运作遵规守信情况的说明

本报告期，富国基金管理有限公司作为富国新兴产业股票型证券投资基金的管理人严格按照《中华人民共和国证券投资基金法》、《中华人民共和国证券法》、《富国新兴产业股票型证券投资基金基金合同》以及其它有关法律法规的规定，本着诚实信用、勤勉尽责的原则管理和运用基金资产，以尽可能减少和分散投资风险、力保基金资产的安全并谋求基金资产长期稳定收益为目标，基金投资组合符合有关法规及基金合同的规定。

4.3 管理人对报告期内公平交易情况的专项说明

4.3.1 公平交易制度和控制方法

本基金管理人根据相关法规要求，结合实际情况，制定了内部的《公平交易管理办法》，对证券的一级市场申购、二级市场交易相关的研究分析、投资决策、授权、交易执行、业绩评估等投资管理环节，实行事前控制、事中监控、事后评估及反馈的流程化管理。在制度、操作层面确保各组合享有同等信息知情权、均等交易机会，并保持各组合的独立投资决策权。

事前控制主要包括：1、一级市场，通过标准化的办公流程，对关联方审核、价格公允性判断及证券公平分配等相关环节进行控制；2、二级市场，通过交易系统的投资备选库、交易对手库及授权管理，对投资标的、交易对手和操作权限进行自动化控制。

事中监控主要包括组合间相同投资标的的交易方向、市场冲击的控制，银行间市场交易价格的公允性评估等。1、将主动投资组合的同日反向交易列为限制行为，非经特别控制流程审核同意，不得进行；对于同日同向交易，通过交易系统对组合间的交易公平性进行自动化处理。2、同一基金经理管理的不同组合，对同一投资标的采用相同投资策略的，必须通过交易系统采取同时、同价下达投资指令，确保公平对待其所管理的组合。

事后评估及反馈主要包括组合间同一投资标的的临近交易日的同向交易和反向交易的合理性分析评估，以及不同时间窗口下（1日、3日、5日）的季度公平性交易分析评估等。1、通过公平性交易的事后分析评估系统，对涉及公平性交易的投资行为进行分析评估，分析对象涵盖公募、年金、社保及专户产品，并重点分析同类组合（股票型、混合型、债券型）间、不同产品间以及同一基金经理管理不同组合间的交易行为，若发现异常交易行为，风险管理部视情况要求相关当事人做出合理性解释，并按法规要求上报辖区监管机构。2、季度公平性交易分析报告按规定经基金经理或投资经理签字，并经督察长、总经理审阅签字后，归档保存，以备后查。

4.3.2 公平交易制度的执行情况

本报告期，在同向交易价差分析方面，公司采集连续四个季度，不同时间窗口（1日内、3日内、5日内）的同向交易样本，在假设同向交易价差为零及95%的置信水平下，对同向交易价差进行 t 分布假设检验并对检验结果进行跟踪分

析。分析结果显示本投资组合与公司管理的其他投资组合在同向交易价差方面未出现异常。

本报告期内公司旗下基金严格遵守公司的相关公平交易制度，未出现违反公平交易制度的情况。

4.3.3 异常交易行为的专项说明

本报告期内未发现异常交易行为。

公司旗下管理的各投资组合在交易所公开竞价同日反向交易的控制方面，报告期内本组合与其他投资组合之间，因组合流动性管理或投资策略调整需要，出现 1 次同日反向交易成交较少的单边交易量超过该证券当日成交量 5%的情况。

4.4 管理人对报告期内基金的投资策略和业绩表现说明

4.4.1 报告期内基金投资策略和运作分析

本基金投资目标定位于新兴产业，力争打造一只持续跑赢基准的主动基金，为投资人分享中国新兴产业快速发展的红利。寻找长期产业趋势好空间大，中期景气度向上的细分赛道龙头，目前主要专注于汽车、光储、半导体、软件等行业。智能汽车市场空间大，产业链格局发生重大变革，国内汽车供应链公司充分受益。储能行业保持快速增长，国内企业在全球市场上快速发展。半导体，自主可控的公司，和景气复苏的公司，都有很多机会。软件行业，在经历低谷后今年迎来业绩拐点，信创、数据要素和人工智能预计增速较好。

回顾 2022 年，上证指数下跌 15.13%，深证成指下跌 25.85%，创业板指下跌 29.37%。前三季度，市场表现较好的是高景气行业，比如储能、光伏、汽车、自主可控等。四季度表现较好的是复苏行业，比如消费、医药等。本产品 A/B 级 2022 年收益率为-13.52%，跑赢基准，超额收益主要来自汽车、自主可控、储能等行业。

4.4.2 报告期内基金的业绩表现

截至 2022 年 12 月 31 日，本基金份额净值 A/B 级为 1.797 元，C 级为 1.791 元；份额累计净值 A/B 级为 1.797 元，C 级为 1.791 元；本报告期，本基金份额净值增长率 A/B 级为-13.52%，C 级为 1.70%，同期业绩比较基准收益率 A/B 级为-16.65%，C 级为-6.31%。

4.5 管理人对宏观经济、证券市场及行业走势的简要展望

展望 2023 年，本产品将继续围绕新兴产业，挖掘有竞争力的优秀公司，努力为投资者创造收益。

4.6 管理人内部有关本基金的监察稽核报告

本基金管理人始终坚持持有人利益优先原则，报告期内持续完善内控管理机制，全方位推动监察稽核工作深入开展。在基础性工作的基础上，2022 年本基金管理人重点开展的监察稽核工作包括以下方面：

（一）持续推进制度流程建设，保障业务合规开展

公司以建立重点业务内控制度体系，规范各业务部门内部管理为重点，持续强化公司内控与风险防范水平。报告期内，公司新增、修订多项内部管理制度，并以制度为基础相应完善业务流程。

（二）深入进行新规学习，扎实推动新规落地

2022 年度，公司从新规解读、制度建立、系统建设、流程改造等方面持续推进各项重要法律法规、监管要求的落地工作，并对落地情况开展专项检查，确保各项业务合法合规开展。

（三）夯实合规管理架构，强化合规管理职能

公司以持续完善合规考核体系、优化专兼职合规会议机制等作为抓手，加强一道防线合规履职效能，强化合规管理成效，推动合规工作深入开展。

（四）多措并举，全面提升员工合规意识

为持续提高全员合规意识，公司对新员工、特定业务条线员工、全体员工组织不同侧重点的合规培训与宣导，结合合规谈话及合规考试，多维度、多层次地进行文化贯宣，全面提升员工合规意识。

（五）立足于合规，不断拓展风险管理职能

报告期内，公司持续推进旗下组合的投资合规风控阈值多维度排查梳理和日常投资合规监督工作的规范化管理，进一步根据系统升级迭代情况整合优化历史风控工具。公司持续强化合规风控培训工作，提升各部门主动合规的能力和意识。投资风险管理方面，公司针对各类投资品种开展风险管理系列专项工作，加强日常监测和定期风险评估，持续提升对于各类投资标的的风险管理水平。

（六）持续推进合规风控工作的系统化建设

报告期内，公司持续开展合规风控信息化建设，不断提升自主研发能力。通过搭建、完善覆盖事前、事中、事后的风控系统工具体系，助力有效监测、识别投资组合运作过程中的各类风险，提升整体风险防范能力。在合规管理方面，新增或优化系统管理功能模块包括产品营销模块、专兼合规管理模块、新一代报表报送平台等。通过系统建设，提升合规管理工作水平和效率。

（七）推动反洗钱工作深入开展

公司高度重视反洗钱工作，认真贯彻落实各项反洗钱监管要求。除在客户尽职调查、大额和可疑交易报告、客户资料和交易记录保存等反洗钱核心义务方面积极履职外，还通过重点专项工作等方式有序推动反洗钱工作深入开展。报告期内，主要重点工作包括机构洗钱和恐怖融资风险自评估、新产品新业务洗钱风险评估、反洗钱系统建设、多层次立体化文化宣贯等。

（八）加强内部审计，发挥第三道防线功能

公司围绕各条线各部门制度框架体系建立情况、法规落实情况及当年工作重点开展审计工作。通过基础风险点例行检查与法规落实情况、监管重点排查相结合的方式，持续暴露内控缺陷并督导整改完善，切实起到第三道防线自查自纠、防范风险、保驾护航的作用。

（九）全面加强员工行为管理

报告期内，公司持续加强对从业人员的行为管控，内容包括监控录像、电子邮件、电话录音抽查，特定员工通讯工具集中管理，员工证券投资申报管理等方面。通过日常合规管理与定期事后检查相结合的方式，提升全员合规意识，防范利益冲突，确保各项业务合规开展。

4.7 管理人对报告期内基金估值程序等事项的说明

报告期内，本基金管理人严格遵守《企业会计准则》、中国证券投资基金业协会修订并发布的《证券投资基金会计核算业务指引》、中国证监会制定的《中国证券监督管理委员会关于证券投资基金估值业务的指导意见》等法律法规、估值指引的相关规定，以及基金合同对估值程序的相关约定，对基金所持有的投资品种进行估值。日常估值的账务处理、基金份额净值的计算由基金管理人独立完成，并与基金托管人进行账务核对，经基金托管人复核无误后，由基金管理人对外公布。

4.8 管理人对报告期内基金利润分配情况的说明

根据相关法律法规、本基金《基金合同》的约定以及基金的实际运作情况，本报告期内本基金未进行收益分配。本基金将严格按照法律法规及基金合同约定进行收益分配。

4.9 报告期内管理人对本基金持有人数或基金资产净值预警情形的说明

本基金本报告期无需要说明的相关情形。

§ 5 托管人报告

5.1 报告期内本基金托管人遵规守信情况声明

本报告期内，本基金托管人在对本基金的托管过程中，严格遵守《证券投资基金法》及其他法律法规和基金合同的有关规定，不存在任何损害基金份额持有人利益的行为，完全尽职尽责地履行了基金托管人应尽的义务。

5.2 托管人对报告期内本基金投资运作遵规守信、净值计算、利润分配等情况的说明

本报告期内，本基金的管理人——富国基金管理有限公司在本基金的投资运作、基金资产净值计算、基金份额申购赎回价格计算、基金费用开支等问题上，不存在任何损害基金份额持有人利益的行为，在各重要方面的运作严格按照基金合同的规定进行。

5.3 托管人对本年度报告中财务信息等内容的真实、准确和完整发表意见

本托管人依法对富国基金管理有限公司编制和披露的本基金 2022 年年度报告中财务指标、净值表现、利润分配情况、财务会计报告、投资组合报告等内容进行了核查，以上内容真实、准确和完整。

§ 6 审计报告

6.1 审计报告基本信息

财务报表是否经过审计	是
审计意见类型	标准无保留意见
审计报告编号	安永华明（2023）审字第 60467606_B51 号

6.2 审计报告的基本内容

审计报告标题	审计报告
--------	------

审计报告收件人	富国新兴产业股票型证券投资基金全体基金份额持有人
审计意见	我们审计了富国新兴产业股票型证券投资基金的财务报表，包括 2022 年 12 月 31 日的资产负债表，2022 年度的利润表、净资产（基金净值）变动表以及相关财务报表附注。我们认为，后附的富国新兴产业股票型证券投资基金的财务报表在所有重大方面按照企业会计准则的规定编制，公允反映了富国新兴产业股票型证券投资基金 2022 年 12 月 31 日的财务状况以及 2022 年度的经营成果和净值变动情况。
形成审计意见的基础	我们按照中国注册会计师审计准则的规定执行了审计工作。审计报告的“注册会计师对财务报表审计的责任”部分进一步阐述了我们在这些准则下的责任。按照中国注册会计师职业道德守则，我们独立于富国新兴产业股票型证券投资基金，并履行了职业道德方面的其他责任。我们相信，我们获取的审计证据是充分、适当的，为发表审计意见提供了基础。
强调事项	无
其他事项	无
其他信息	富国新兴产业股票型证券投资基金管理层对其他信息负责。其他信息包括年度报告中涵盖的信息，但不包括财务报表和我们的审计报告。 我们对财务报表发表的审计意见不涵盖其他信息，我们也不对其他信息发表任何形式的鉴证结论。 结合我们对财务报表的审计，我们的责任是阅读其他信息，在此过程中，考虑其他信息是否与财务报表或我们在审计过程中了解到的情况存在重大不一致或者似乎存在重大错报。 基于我们已执行的工作，如果我们确定其他信息存在重大错报，我们应当报告该事实。在这方面，我们无任何事项需要报告。
管理层和治理层对财务报表的责任	管理层负责按照企业会计准则的规定编制财务报表，使其实现公允反映，并设计、执行和维护必要的内部控制，以

	<p>使财务报表不存在由于舞弊或错误导致的重大错报。</p> <p>在编制财务报表时,管理层负责评估富国新兴产业股票型证券投资基金的持续经营能力,披露与持续经营相关的事项(如适用),并运用持续经营假设,除非计划进行清算、终止运营或别无其他现实的选择。</p> <p>治理层负责监督富国新兴产业股票型证券投资基金的财务报告过程。</p>
<p>注册会计师对财务报表审计的责任</p>	<p>我们的目标是对财务报表整体是否不存在由于舞弊或错误导致的重大错报获取合理保证,并出具包含审计意见的审计报告。合理保证是高水平的保证,但并不能保证按照审计准则执行的审计在某一重大错报存在时总能发现。错报可能由于舞弊或错误导致,如果合理预期错报单独或汇总起来可能影响财务报表使用者依据财务报表作出的经济决策,则通常认为错报是重大的。</p> <p>在按照审计准则执行审计工作的过程中,我们运用职业判断,并保持职业怀疑。同时,我们也执行以下工作:</p> <p>(1) 识别和评估由于舞弊或错误导致的财务报表重大错报风险,设计和实施审计程序以应对这些风险,并获取充分、适当的审计证据,作为发表审计意见的基础。由于舞弊可能涉及串通、伪造、故意遗漏、虚假陈述或凌驾于内部控制之上,未能发现由于舞弊导致的重大错报的风险高于未能发现由于错误导致的重大错报的风险。</p> <p>(2) 了解与审计相关的内部控制,以设计恰当的审计程序,但目的并非对内部控制的有效性发表意见。</p> <p>(3) 评价管理层选用会计政策的恰当性和作出会计估计及相关披露的合理性。</p> <p>(4) 对管理层使用持续经营假设的恰当性得出结论。同时,根据获取的审计证据,就可能导致对富国新兴产业股票型证券投资基金持续经营能力产生重大疑虑的事项或情况是否存在重大不确定性得出结论。如果我们得出结论认为存在重大不确定性,审计准则要求我们</p>

	<p>在审计报告中提请报表使用者注意财务报表中的相关披露；如果披露不充分，我们应当发表非无保留意见。我们的结论基于截至审计报告日可获得的信息。然而，未来的事项或情况可能导致富国新兴产业股票型证券投资基金不能持续经营。</p> <p>(5) 评价财务报表的总体列报（包括披露）、结构和内容，并评价财务报表是否公允反映相关交易和事项。</p> <p>我们与治理层就计划的审计范围、时间安排和重大审计发现等事项进行沟通，包括沟通我们在审计中识别出的值得关注的内部控制缺陷。</p>	
会计师事务所的名称	安永华明会计师事务所（特殊普通合伙）	
注册会计师的姓名	王珊珊	费泽旭
会计师事务所的地址	北京市东城区东长安街 1 号东方广场安永大楼 17 层	
审计报告日期	2023 年 03 月 29 日	

§ 7 年度财务报告

7.1 资产负债表

会计主体：富国新兴产业股票型证券投资基金

报告截止日：2022 年 12 月 31 日

单位：人民币元

资产	本期末 2022 年 12 月 31 日	上年度末 2021 年 12 月 31 日
资产：		
银行存款	333,962,711.76	56,069,723.66
结算备付金	26,793,223.07	6,250,749.98
存出保证金	1,292,582.88	222,513.95
交易性金融资产	2,320,214,548.04	1,018,105,730.10
其中：股票投资	2,320,214,548.04	1,018,105,730.10
基金投资	—	—
债券投资	—	—
资产支持证券投资	—	—
贵金属投资	—	—
其他投资	—	—

衍生金融资产	—	—
买入返售金融资产	—	—
应收清算款	—	8,566,172.99
应收股利	—	—
应收申购款	347,686.68	222,731.14
递延所得税资产	—	—
其他资产	—	8,746.01
资产总计	2,682,610,752.43	1,089,446,367.83
负债和净资产	本期末 2022年12月 31日	上年度末 2021年12月31 日
负 债：		
短期借款	—	—
交易性金融负债	—	—
衍生金融负债	—	—
卖出回购金融资产款	—	—
应付清算款	60,666,864.14	—
应付赎回款	37,152,902.97	931,511.89
应付管理人报酬	3,562,635.48	1,413,678.01
应付托管费	593,772.60	235,613.03
应付销售服务费	588,984.83	—
应付投资顾问费	—	—
应交税费	—	7.01
应付利润	—	—
递延所得税负债	—	—
其他负债	11,185,751.74	2,087,077.84
负债合计	113,750,911.76	4,667,887.78
净资产：		
实收基金	1,431,507,266.44	521,975,639.05
其他综合收益	—	—
未分配利润	1,137,352,574.23	562,802,841.00
净资产合计	2,568,859,840.67	1,084,778,480.05
负债和净资产总计	2,682,610,752.43	1,089,446,367.83

注：报告截止日 2022 年 12 月 31 日，基金份额净值 1.795 元，基金份额总额 1,431,507,266.44 份。其中：富国新兴产业股票 A\B 份额净值 1.797 元，份额总额 865,074,939.61 份；富国新兴产业股票 C 份额净值 1.791 元，份额总额 566,432,326.83 份。

比较数据已根据本年《证券投资基金信息披露 XBRL 模板第 3 号（年度报告和中期报告）》中的资产负债表格式的要求进行列示：上年度末资产负债表中“应收利息”与“其他资产”项目的“本期末”余额合并列示在本期末资产负债表中“其他资产”项目的“上年度末”余额，上年度末资产负债表中“应付交易费用”、“应付利息”与“其他负债”科目的“本期末”余额合并列示在本期末资产负债表“其他负债”项目的“上年度末”余额。

7.2 利润表

会计主体：富国新兴产业股票型证券投资基金

本报告期：2022 年 01 月 01 日至 2022 年 12 月 31 日

单位：人民币元

项 目	本期 (2022 年 01 月 01 日至 2022 年 12 月 31 日)	上年度可比期间 (2021 年 01 月 01 日 至 2021 年 12 月 31 日)
一、营业总收入	-460,065,341.79	119,578,538.01
1.利息收入	879,106.72	553,976.51
其中：存款利息收入	879,106.72	294,751.85
债券利息收入	—	259,224.66
资产支持证券利息收入	—	—
买入返售金融资产收入	—	—
证券出借利息收入	—	—
其他利息收入	—	—
2.投资收益（损失以“-”填列）	-391,217,077.78	423,617,866.38
其中：股票投资收益	-397,188,162.25	418,154,744.88
基金投资收益	—	—
债券投资收益	2,272,114.80	922,086.82
资产支持证券投资收益	—	—
贵金属投资收益	—	—
衍生工具收益	—	—
股利收益	3,698,969.67	4,541,034.68
以摊余成本计量的金融资产终止确认产生的收益	—	—
其他投资收益	—	—
3.公允价值变动收益（损失以“-”号填列）	-72,175,232.07	-305,853,532.55
4.汇兑收益（损失以“-”号填列）	—	—
5.其他收入（损失以“-”号填列）	2,447,861.34	1,260,227.67
减：二、营业总支出	32,587,569.84	31,195,543.71
1. 管理人报酬	25,496,120.61	18,161,430.14
2. 托管费	4,249,353.38	3,026,905.13

3. 销售服务费	2,628,440.06	—
4. 投资顾问费	—	—
5. 利息支出	—	—
其中：卖出回购金融资产支出	—	—
6. 信用减值损失	—	—
7. 税金及附加	5.33	1.85
8. 其他费用	213,650.46	10,007,206.59
三、利润总额（亏损总额以“-”号填列）	-492,652,911.63	88,382,994.30
减：所得税费用	—	—
四、净利润（净亏损以“-”号填列）	-492,652,911.63	88,382,994.30
五、其他综合收益的税后净额	—	—
六、综合收益总额	-492,652,911.63	88,382,994.30

注：比较数据已根据本年《证券投资基金信息披露 XBRL 模板第 3 号（年度报告和中期报告）》中的利润表格式的要求进行列示：上年度可比期间利润表中“交易费用”项目与“其他费用”项目的“本期”金额合并列示在本期利润表中“其他费用”项目的“上年度可比期间”金额。

7.3 净资产（基金净值）变动表

会计主体：富国新兴产业股票型证券投资基金

本报告期：2022 年 01 月 01 日至 2022 年 12 月 31 日

单位：人民币元

项目	本期 (2022 年 01 月 01 日至 2022 年 12 月 31 日)		
	实收基金	未分配 利润	净资产 合计
一、上期期末净资产（基金净值）	521,975,639 .05	562,802,841 .00	1,084,778,4 80.05
加：会计政策变更	—	—	—
二、本期期初净资产（基金净值）	521,975,639 .05	562,802,841 .00	1,084,778,4 80.05
三、本期增减变动额（减少以“-”号填列）	909,531,627 .39	574,549,733 .23	1,484,081,3 60.62
（一）、综合收益总额	—	492,652,911 .63	— .63
（二）、本期基金份额交易产生的基金净值变动数（净值减少以“-”号填列）	909,531,627 .39	1,067,202,6 44.86	1,976,734,2 72.25
其中：1. 基金申购款	1,688,581,4 24.71	1,767,638,7 93.48	3,456,220,2 18.19
2. 基金赎回款	—	—	—
	779,049,797	700,436,148	1,479,485,9

	. 32	. 62	45. 94
(三)、本期向基金份额持有人分配利润产生的基金净值变动（净值减少以“-”号填列）	—	—	—
(四)、其他综合收益结转留存收益	—	—	—
四、本期期末净资产（基金净值）	1, 431, 507, 26 6. 44	1, 137, 352, 57 4. 23	2, 568, 859, 84 0. 67
项目	上年度可比期间 (2021年01月01日至2021年12月31日)		
	实收基金	未分配利润	净资产合计
一、上期期末净资产（基金净值）	724, 999, 847. 06	677, 349, 970. 68	1, 402, 349, 81 7. 74
加：会计政策变更	—	—	—
二、本期期初净资产（基金净值）	724, 999, 847. 06	677, 349, 970. 68	1, 402, 349, 81 7. 74
三、本期增减变动额（减少以“-”号填列）	— 203, 024, 208. 01	— 114, 547, 129. 68	— 317, 571, 337. 69
(一)、综合收益总额	—	88, 382, 994. 3 0	88, 382, 994. 3 0
(二)、本期基金份额交易产生的基金净值变动数（净值减少以“-”号填列）	— 203, 024, 208. 01	— 202, 930, 123. 98	— 405, 954, 331. 99
其中：1.基金申购款	193, 467, 258. 36	199, 526, 250. 78	392, 993, 509. 14
2.基金赎回款	— 396, 491, 466. 37	— 402, 456, 374. 76	— 798, 947, 841. 13
(三)、本期向基金份额持有人分配利润产生的基金净值变动（净值减少以“-”号填列）	—	—	—
(四)、其他综合收益结转留存收益	—	—	—
四、本期期末净资产（基金净值）	521, 975, 639. 05	562, 802, 841. 00	1, 084, 778, 48 0. 05

报表附注为财务报表的组成部分。

本报告 7.1 至 7.4 财务报表由下列负责人签署：

陈 戈

林志松

徐慧

基金管理人
基金管理人负责人

主管会计工作负责人

会计机构负责人

7.4 报表附注

7.4.1 基金基本情况

富国新兴产业股票型证券投资基金（以下简称“本基金”），系经中国证券监督管理委员会（以下简称“中国证监会”）证监许可[2015]93号文《关于准予富国新兴产业股票型证券投资基金注册的批复》的核准，由基金管理人富国基金管理有限公司向社会公开发行人募集，基金合同于2015年3月12日正式生效，首次设立募集规模为5,973,964,636.24份基金份额。本基金为契约型开放式，存续期限不定。根据基金管理人于2022年6月9日发布的《富国基金管理有限公司关于旗下部分基金投资范围增加存托凭证、增加C类基金份额并相应修订基金合同及托管协议的公告》，自2022年6月16日起，本基金增加C类份额。本基金的基金管理人及注册登记机构为富国基金管理有限公司，基金托管人为中国工商银行股份有限公司。

本基金的投资范围为具有良好流动性的金融工具，包括国内依法发行上市的股票（包括中小板、创业板以及其他经中国证监会批准上市的股票）、存托凭证、固定收益类资产（国债、金融债、企业债、公司债、次级债、中小企业私募债券、可转换债券、分离交易可转债、央行票据、中期票据、短期融资券（含超短期融资券）、证券公司发行的短期公司债券、并购重组私募债券、资产支持证券、债券回购、银行存款等）、衍生工具（权证、股指期货等）以及经中国证监会批准允许基金投资的其他金融工具（但需符合中国证监会的相关规定）。

如法律法规或监管机构以后允许基金投资其他品种，基金管理人在履行适当程序后，可以将其纳入投资范围。

基金的投资组合比例为：股票及存托凭证投资占基金资产的比例为80%-95%，其中投资于新兴产业相关股票及存托凭证不低于非现金基金资产的80%；权证投资占基金资产净值的比例为0%-3%，每个交易日日终在扣除股指期货合约需缴纳的交易保证金后，现金或者到期日在一年以内的政府债券不低于基金资产净值的5%，其中现金不包括结算备付金、存出保证金、应收申购款等。

如果法律法规对该比例要求有变更的，以变更后的比例为准，本基金的投资范围会做相应调整。

本基金业绩比较基准为：中证800指数收益率×80%+中债综合指数收益率×20%。

7.4.2 会计报表的编制基础

本财务报表系按照财政部颁布的《企业会计准则——基本准则》以及其后颁布及修订的具体会计准则、应用指南、解释以及《资产管理产品相关会计处理规定》和其他相关规定（统称“企业会计准则”）编制，同时，在信息披露和估值方面，也参考了中国证监会颁布的《中国证券监督管理委员会关于证券投资基金估值业务的指导意见》、《公开募集证券投资基金信息披露管理办法》、《证券投资基金信息披露内容与格式准则》第2号《年度报告的内容与格式》、《证券投资基金信息披露编报规则》第3号《会计报表附注的编制及披露》、《证券投资基金信息披露XBRL模板第3号《年度报告和中期报告》》以及中国证监会和中国证券投资基金业协会颁布的其他相关规定。

本财务报表以本基金持续经营为基础列报。

7.4.3 遵循企业会计准则及其他有关规定的声明

本财务报表符合企业会计准则的要求，真实、完整地反映了本基金于2022年12月31日的财务状况以及2022年1月1日至2022年12月31日止期间的经营成果和净值变动情况。

7.4.4 重要会计政策和会计估计

7.4.4.1 会计年度

本基金会计年度采用公历年度，即每年1月1日起至12月31日止。本期财务报表的实际编制期间系2022年1月1日至2022年12月31日止。

7.4.4.2 记账本位币

本基金记账本位币和编制本财务报表所采用的货币均为人民币。除有特别说明外，均以人民币元为单位表示。

7.4.4.3 金融资产和金融负债的分类

金融工具是指形成本基金的金融资产（或负债），并形成其他单位的金融负债（或资产）或权益工具的合同。

(1) 金融资产分类

本基金的金融资产于初始确认时根据管理金融资产的业务模式和金融资产的合同现金流量特征分类为：以公允价值计量且其变动计入当期损益的金融资产、以摊余成本计量的金融资产；

(2) 金融负债分类

本基金的金融负债于初始确认时分类为：以公允价值计量且其变动计入当期损益的金融负债、以摊余成本计量的金融负债。

7.4.4.4 金融资产和金融负债的初始确认、后续计量和终止确认

本基金于成为金融工具合同的一方时确认一项金融资产或金融负债。

划分为以公允价值计量且其变动计入当期损益的金融资产和金融负债，以及不作为有效套期工具的衍生工具，按照取得时的公允价值作为初始确认金额，相关的交易费用在发生时计入当期损益；

划分为以摊余成本计量的金融资产和金融负债，按照取得时的公允价值作为初始确认金额，相关交易费用计入其初始确认金额；

对于以公允价值计量且其变动计入当期损益的金融资产，采用公允价值进行后续计量，所有公允价值变动计入当期损益；

对于以摊余成本计量的金融资产，采用实际利率法确认利息收入，其终止确认、修改或减值产生的利得或损失，均计入当期损益；

本基金以预期信用损失为基础，对以摊余成本计量的金融资产进行减值处理并确认损失准备。对于不含重大融资成分的应收款项，本基金运用简化计量方法，按照相当于整个存续期内的预期信用损失金额计量损失准备。除上述采用简化计量方法以外的金融资产，本基金在每个估值日评估其信用风险自初始确认后是否已经显著增加，如果信用风险自初始确认后未显著增加，处于第一阶段，本基金按照相当于未来 12 个月内预期信用损失的金额计量损失准备，并按照账面余额和实际利率计算利息收入；如果信用风险自初始确认后已显著增加但尚未发生信用减值的，处于第二阶段，本基金按照相当于整个存续期内预期信用损失的金额计量损失准备，并按照账面余额和实际利率计算利息收入；如果初始确认后发生信用减值的，处于第三阶段，本基金按照相当于整个存续期内预期信用损失的金额计量损失准备，并按照摊余成本和实际利率计算利息收入；

本基金在每个估值日评估相关金融工具的信用风险自初始确认后是否已显著增加。本基金以单项金融工具或者具有相似信用风险特征的金融工具组合为基础，通过比较金融工具在估值日发生违约的风险与在初始确认日发生违约的风险，以确定金融工具预计存续期内发生违约风险的变化情况；

本基金计量金融工具预期信用损失的方法反映的因素包括：通过评价一系列可能的结果而确定的无偏概率加权平均金额、货币时间价值，以及在估值日无须

付出不必要的额外成本或努力即可获得的有关过去事项、当前状况以及未来经济状况预测的合理且有依据的信息；

当对金融资产预期未来现金流量具有不利影响的一项或多项事件发生时，该金融资产成为已发生信用减值的金融资产；

当本基金不再合理预期能够全部或部分收回金融资产合同现金流量时，本基金直接减记该金融资产的账面余额；

当收取该金融资产现金流量的合同权利终止，或该收取金融资产现金流量的权利已转移，且符合金融资产转移的终止确认条件的，金融资产将终止确认；

本基金已将金融资产所有权上几乎所有的风险和报酬转移给转入方的，终止确认该金融资产；保留了金融资产所有权上几乎所有的风险和报酬的，不终止确认该金融资产；本基金既没有转移也没有保留金融资产所有权上几乎所有的风险和报酬的，分别下列情况处理：放弃了对该金融资产控制的，终止确认该金融资产并确认产生的资产和负债；未放弃对该金融资产控制的，按照其继续涉入所转移金融资产的程度确认有关金融资产，并相应确认有关负债。

对于以公允价值计量且其变动计入当期损益的金融负债（含交易性金融负债和衍生金融负债），按照公允价值进行后续计量，所有公允价值变动均计入当期损益。对于以摊余成本计量的金融负债，采用实际利率法，按照摊余成本进行后续计量。如果金融负债的责任已履行、撤销或届满，则对金融负债进行终止确认。

7.4.4.5 金融资产和金融负债的估值原则

公允价值，是指市场参与者在计量日发生的有序交易中，出售一项资产所能收到或者转移一项负债所需支付的价格。本基金以公允价值计量相关资产或负债，假定出售资产或者转移负债的有序交易在相关资产或负债的主要市场进行；不存在主要市场的，本基金假定该交易在相关资产或负债的最有利市场进行。主要市场（或最有利市场）是本基金在计量日能够进入的交易市场。本基金采用市场参与者在对该资产或负债定价时为实现其经济利益最大化所使用的假设。

在财务报表中以公允价值计量或披露的资产和负债，根据对公允价值计量整体而言具有重要意义的最低层次输入值，确定所属的公允价值层次：第一层次输入值，在计量日能够取得的相同资产或负债在活跃市场上未经调整的报价；第二层次输入值，除第一层次输入值外相关资产或负债直接或间接可观察的输入值；第三层次输入值，相关资产或负债的不可观察输入值。

每个资产负债表日，本基金对在财务报表中确认的持续以公允价值计量的资产和负债进行重新评估，以确定是否在公允价值计量层次之间发生转换。

本基金持有的以公允价值计量且其变动计入当期损益的金融资产和金融负债按如下原则确定公允价值并进行估值：

(1) 存在活跃市场的金融工具，按照估值日能够取得的相同资产或负债在活跃市场上未经调整的报价作为公允价值；估值日无报价且最近交易日后未发生影响公允价值计量的重大事件的，应采用最近交易日的报价确定公允价值。有充足证据表明估值日或最近交易日的报价不能真实反映公允价值的，应对报价进行调整，确定公允价值。

与上述投资品种相同，但具有不同特征的，应以相同资产或负债的公允价值为基础，并在估值技术中考虑不同特征因素的影响。特征是指对资产出售或使用的限制等，如果该限制是针对资产持有者的，那么在估值技术中不应将该限制作为特征考虑。此外，基金管理人不应考虑因大量持有相关资产或负债所产生的溢价或折价；

(2) 不存在活跃市场的金融工具，应采用在当前情况下适用并且有足够可利用数据和其他信息支持的估值技术确定公允价值。采用估值技术确定公允价值时，应优先使用可观察输入值，只有在无法取得相关资产或负债可观察输入值或取得不切实可行的情况下，才使用不可观察输入值；

(3) 如有确凿证据表明按上述方法进行估值不能客观反映其公允价值的，基金管理人可根据具体情况与基金托管人商定后，按最能反映公允价值的方法估值；

(4) 如有新增事项，按国家最新规定估值。

7.4.4.6 金融资产和金融负债的抵销

当本基金具有抵销已确认金融资产和金融负债的法定权利，且该种法定权利现在是可执行的，同时本基金计划以净额结算或同时变现该金融资产和清偿该金融负债时，金融资产和金融负债以相互抵销后的金额在资产负债表内列示。除此以外，金融资产和金融负债在资产负债表内分别列示，不予相互抵销。

7.4.4.7 实收基金

实收基金为对外发行的基金份额总额所对应的金额。由于申购和赎回引起的实收基金变动分别于基金申购确认日及基金赎回确认日确认。上述申购和赎回分别包括基金转换所引起的转入基金的实收基金增加和转出基金的实收基金减少。

7.4.4.8 损益平准金

损益平准金包括已实现损益平准金和未实现损益平准金。已实现损益平准金指在申购或赎回基金份额时，申购或赎回款项中包含的按累计未分配的已实现收益/（损失）占基金净值比例计算的金额。未实现损益平准金指在申购或赎回基金份额时，申购或赎回款项中包含的按累计未实现利得/（损失）占基金净值比例计算的金额。损益平准金于基金申购确认日或基金赎回确认日确认。未实现损益平准金与已实现损益平准金均在“损益平准金”科目中核算，并于期末全额转入“未分配利润/（累计亏损）”。

7.4.4.9 收入/（损失）的确认和计量

(1) 存款利息收入按存款的本金与适用的利率逐日计提的金额入账。若提前支取定期存款，按协议规定的利率及持有期重新计算存款利息收入，并根据提前支取所实际收到的利息收入与账面已确认的利息收入的差额确认利息损失，列入利息收入减项，存款利息收入以净额列示；

(2) 交易性金融资产在买入/卖出的成交日发生的交易费用，计入投资收益；

债券投资和资产支持证券投资持有期间，按证券票面价值与票面利率或内含票面利率或合同利率计算的金额扣除适用情况下的相关税费后的净额确认为投资收益，在证券实际持有期内逐日计提；

处置交易性金融资产的投资收益于成交日确认，并按成交金额与该交易性金融资产的账面余额的差额扣除适用情况下的相关税费后的净额入账，同时转出已确认的公允价值变动收益；

(3) 股利收益于除息日确认，并按发行人宣告的分红派息比例计算的金额扣除适用情况下的相关税费后的净额入账；

(4) 处置衍生工具的投资收益于成交日确认，并按处置衍生工具成交金额与其成本的差额扣除适用情况下的相关税费后的净额入账，同时转出已确认的公允价值变动收益；

(5) 买入返售金融资产收入，按实际利率法确认利息收入，在回购期内逐日计

提；

(6) 公允价值变动收益系本基金持有的以公允价值计量且其变动计入当期损益的金融资产、以公允价值计量且其变动计入当期损益的金融负债等公允价值变动形成的应计入当期损益的利得或损失；

(7) 其他收入在本基金履行了基金合同中的履约义务，即在客户取得服务控制权时确认收入。

7.4.4.10 费用的确认和计量

本基金的管理人报酬和托管费等费用按照权责发生制原则，在本基金接受相关服务的期间计入当期损益。以摊余成本计量的金融负债在持有期间确认的利息支出按实际利率法计算，实际利率法与直线法差异较小的则按直线法计算。

7.4.4.11 基金的收益分配政策

(1) 本基金收益分配方式分两种：现金分红与红利再投资，投资者可选择现金红利或将现金红利自动转为相应类别的基金份额进行再投资；若投资者不选择，本基金默认的收益分配方式是现金分红。

(2) 基金收益分配后各类基金份额净值不能低于面值；即基金收益分配基准日的各类基金份额净值减去每单位该类基金份额收益分配金额后不能低于面值。

(3) 本基金同一类别的每一基金份额享有同等分配权，由于本基金各类基金份额在费用收取上不同，其对应的可分配收益可能有所不同。

(4) 法律法规或监管机关另有规定的，从其规定。

在对基金份额持有人利益无实质不利影响的前提下，基金管理人可对基金收益分配原则进行调整，不需召开基金份额持有人大会。

7.4.4.12 分部报告

经营分部是指本基金内同时满足下列条件的组成部分：

(1) 该组成部分能够在日常活动中产生收入、发生费用；

(2) 能够定期评价该组成部分的经营成果，以决定向其配置资源、评价其业绩；

(3) 能够取得该组成部分的财务状况、经营成果和现金流量等有关会计信息。

如果两个或多个经营分部具有相似的经济特征，并且满足一定条件的，则合并为一个经营分部。

本基金目前以一个经营分部运作，不需要进行分部报告的披露。

7.4.4.13 其他重要的会计政策和会计估计

本基金本报告期无其他重要的会计政策和会计估计。

7.4.5 会计政策和会计估计变更以及差错更正的说明

7.4.5.1 会计政策变更的说明

根据《企业会计准则第 22 号——金融工具确认和计量》、《企业会计准则第 23 号——金融资产转移》、《企业会计准则第 24 号——套期会计》、《企业会计准则第 37 号——金融工具列报》（统称“新金融工具准则”）、《关于进一步贯彻落实新金融工具相关会计准则的通知》的规定和相关法律法规的要求，本基金自 2022 年 1 月 1 日开始按照新金融工具准则进行会计处理。此外，本基金亦已执行财政部于 2022 年发布的《关于印发〈资产管理产品相关会计处理规定〉的通知》（财会[2022]14 号）。

新金融工具准则改变了金融资产的分类和计量方式，确定了三个主要的计量类别：摊余成本；以公允价值计量且其变动计入其他综合收益；以公允价值计量且其变动计入当期损益。本基金考虑自身业务模式，以及金融资产的合同现金流特征进行上述分类。

新金融工具准则要求金融资产减值计量由“已发生损失模型”改为“预期信用损失模型”，适用于以摊余成本计量的金融资产。金融资产减值计量的变更对于本基金的影响不重大。

本基金将基于实际利率法计提的金融工具的利息包含在相应金融工具的账面余额中，并反映在相关“银行存款”、“结算备付金”、“存出保证金”、“买入返售金融资产”、“卖出回购金融资产款”等项目中，不单独列示“应收利息”项目或“应付利息”项目。

“信用减值损失”项目，反映本基金计提金融工具信用损失准备所确认的信用损失。本基金将分类为以摊余成本计量的金融资产按照实际利率法计算的利息收入反映在“利息收入”项目中，其他项目的利息收入从“利息收入”项目调整至“投资收益”项目列示。

根据新金融工具准则的衔接规定，对可比期间信息不予调整，首日执行新金融工具准则与原准则的差异追溯调整本报告期期初未分配利润。于首次执行日（2022 年 1 月 1 日），原金融资产和金融负债账面价值调整为按照修订后金融工具确认和计量准则的规定进行分类和计量的新金融资产和金融负债账面价值

的调节如下所述：

以摊余成本计量的金融资产：

银行存款于 2021 年 12 月 31 日按原金融工具准则列示的账面价值为人民币 56,069,723.66 元，自应收利息转入的重分类金额为人民币 5,833.11 元，重新计量预期信用损失准备的金额为人民币 0.00 元。经上述重分类和重新计量后，银行存款于 2022 年 1 月 1 日按新金融工具准则列示的账面价值为人民币 56,075,556.77 元。

结算备付金于 2021 年 12 月 31 日按原金融工具准则列示的账面价值为人民币 6,250,749.98 元，自应收利息转入的重分类金额为人民币 2,812.80 元，重新计量预期信用损失准备的金额为人民币 0.00 元。经上述重分类和重新计量后，结算备付金于 2022 年 1 月 1 日按新金融工具准则列示的账面价值为人民币 6,253,562.78 元。

存出保证金于 2021 年 12 月 31 日按原金融工具准则列示的账面价值为人民币 222,513.95 元，自应收利息转入的重分类金额为人民币 100.10 元，重新计量预期信用损失准备的金额为人民币 0.00 元。经上述重分类和重新计量后，存出保证金于 2022 年 1 月 1 日按新金融工具准则列示的账面价值为人民币 222,614.05 元。

应收利息于 2021 年 12 月 31 日按原金融工具准则列示的账面价值为人民币 8,746.01 元，转出至银行存款的重分类金额为人民币 5,833.11 元，转出至结算备付金的重分类金额为人民币 2,812.80 元，转出至存出保证金的重分类金额为人民币 100.10 元。经上述重分类后，应收利息不再作为财务报表项目单独列报。

除上述财务报表项目外，于首次执行日，新金融工具准则的执行对财务报表其他金融资产和金融负债项目无影响。

于首次执行日，新金融工具准则的执行对本基金金融资产计提的减值准备金额无重大影响。

上述会计政策变更未导致本基金本期期初未分配利润的变化。

7.4.5.2 会计估计变更的说明

本基金本报告期无会计估计变更。

7.4.5.3 差错更正的说明

本基金本报告期无重大会计差错的内容和更正金额。

7.4.6 税项

1 印花税

经国务院批准，财政部、国家税务总局研究决定，自 2008 年 4 月 24 日起，调整证券（股票）交易印花税税率，由原先的 3‰调整为 1‰；

经国务院批准，财政部、国家税务总局研究决定，自 2008 年 9 月 19 日起，调整由出让方按证券（股票）交易印花税税率缴纳印花税，受让方不再征收，税率不变；

根据财政部、国家税务总局财税[2005]103 号文《关于股权分置试点改革有关税收政策问题的通知》的规定，股权分置改革过程中因非流通股股东向流通股股东支付对价而发生的股权转让，暂免征收印花税。

2 增值税

根据财政部、国家税务总局财税[2016]36 号文《关于全面推开营业税改增值税试点的通知》的规定，经国务院批准，自 2016 年 5 月 1 日起在全国范围内全面推开营业税改征增值税试点，金融业纳入试点范围，由缴纳营业税改为缴纳增值税。对证券投资基金（封闭式证券投资基金，开放式证券投资基金）管理人运用基金买卖股票、债券的转让收入免征增值税；国债、地方政府债利息收入以及金融同业往来利息收入免征增值税；存款利息收入不征收增值税；

根据财政部、国家税务总局财税[2016]46 号文《关于进一步明确全面推开营改增试点金融业有关政策的通知》的规定，金融机构开展的质押式买入返售金融商品业务及持有政策性金融债券取得的利息收入属于金融同业往来利息收入；

根据财政部、国家税务总局财税[2016]70 号文《关于金融机构同业往来等增值税政策的补充通知》的规定，金融机构开展的买断式买入返售金融商品业务、同业存款、同业存单以及持有金融债券取得的利息收入属于金融同业往来利息收入；

根据财政部、国家税务总局财税[2016]140 号文《关于明确金融、房地产开发、教育辅助服务等增值税政策的通知》的规定，本基金运营过程中发生的增值税应税行为，以本基金的基金管理人为增值税纳税人；

根据财政部、国家税务总局财税[2017]56 号文《关于资管产品增值税有关问题的通知》的规定，证券投资基金的基金管理人运营证券投资基金过程中发生的

增值税应税行为，暂适用简易计税方法，按照 3%的征收率缴纳增值税。对证券投资基金在 2018 年 1 月 1 日前运营过程中发生的增值税应税行为，未缴纳增值税的，不再缴纳；已缴纳增值税的，已纳税额从证券投资基金的基金管理人以后月份的增值税应纳税额中抵减。增值税应税行为的销售额根据财政部、国家税务总局财税[2017]90 号文《关于租入固定资产进项税额抵扣等增值税政策的通知》的规定确定。

3 城市维护建设税、教育费附加、地方教育附加

根据《中华人民共和国城市维护建设税法》、《征收教育费附加的暂行规定（2011 年修订）》及相关地方教育附加的征收规定，凡缴纳消费税、增值税、营业税的单位和个人，都应当依照规定缴纳城市维护建设税、教育费附加（除按照相关规定缴纳农村教育事业费附加的单位外）及地方教育费附加。

4 企业所得税

根据财政部、国家税务总局财税[2004]78 号文《关于证券投资基金税收政策的通知》的规定，自 2004 年 1 月 1 日起，对证券投资基金（封闭式证券投资基金，开放式证券投资基金）管理人运用基金买卖股票、债券的差价收入，继续免征企业所得税；根据财政部、国家税务总局财税[2005]103 号文《关于股权分置试点改革有关税收政策问题的通知》的规定，股权分置改革中非流通股股东通过对价方式向流通股股东支付的股份、现金等收入，暂免征收流通股股东应缴纳的企业所得税；根据财政部、国家税务总局财税[2008]1 号文《关于企业所得税若干优惠政策的通知》的规定，对证券投资基金从证券市场中取得的收入，包括买卖股票、债券的差价收入，股权的股息、红利收入，债券的利息收入及其他收入，暂不征收企业所得税。

5 个人所得税

根据财政部、国家税务总局财税[2005]103 号文《关于股权分置试点改革有关税收政策问题的通知》的规定，股权分置改革中非流通股股东通过对价方式向流通股股东支付的股份、现金等收入，暂免征收流通股股东应缴纳的个人所得税；根据财政部、国家税务总局财税[2008]132 号文《财政部、国家税务总局关于储

蓄存款利息所得有关个人所得税政策的通知》的规定，自 2008 年 10 月 9 日起，对储蓄存款利息所得暂免征收个人所得税；根据财政部、国家税务总局、中国证监会财税[2012]85 号文《关于实施上市公司股息红利差别化个人所得税政策有关问题的通知》的规定，自 2013 年 1 月 1 日起，证券投资基金从公开发行和转让市场取得的上市公司股票，持股期限在 1 个月以内（含 1 个月）的，其股息红利所得全额计入应纳税所得额；持股期限在 1 个月以上至 1 年（含 1 年）的，暂减按 50% 计入应纳税所得额；持股期限超过 1 年的，暂减按 25% 计入应纳税所得额。上述所得统一适用 20% 的税率计征个人所得税；根据财政部、国家税务总局、中国证监会财税[2015]101 号文《关于上市公司股息红利差别化个人所得税政策有关问题的通知》的规定，自 2015 年 9 月 8 日起，证券投资基金从公开发行和转让市场取得的上市公司股票，持股期限超过 1 年的，股息红利所得暂免征收个人所得税。

7.4.7 重要财务报表项目的说明

7.4.7.1 银行存款

单位：人民币元

项目	本期末 (2022 年 12 月 31 日)	上年度末 (2021 年 12 月 31 日)
活期存款	333,962,711.76	56,069,723.66
等于：本金	333,922,844.44	56,069,723.66
加：应计利息	39,867.32	—
减：坏账准备	—	—
定期存款	—	—
等于：本金	—	—
加：应计利息	—	—
减：坏账准备	—	—
其中：存款期限 1 个月以内	—	—
存款期限 1-3 个月	—	—
存款期限 3 个月以上	—	—
其他存款	—	—
等于：本金	—	—
加：应计利息	—	—
减：坏账准备	—	—
合计	333,962,711.76	56,069,723.66

注：本基金本报告期末及上年度末均未持有定期存款。

7.4.7.2 交易性金融资产

单位：人民币元

项目		本期末（2022年12月31日）			
		成本	应计利息	公允价值	公允价值变动
股票		2,307,401,913.77	—	2,320,214,548.04	12,812,634.27
贵金属投资-金交所黄金合约		—	—	—	—
债券	交易所市场	—	—	—	—
	银行间市场	—	—	—	—
	合计	—	—	—	—
资产支持证券		—	—	—	—
基金		—	—	—	—
其他		—	—	—	—
合计		2,307,401,913.77	—	2,320,214,548.04	12,812,634.27
项目		上年度末（2021年12月31日）			
		成本	应计利息	公允价值	公允价值变动
股票		933,117,863.76	—	1,018,105,730.10	84,987,866.34
贵金属投资-金交所黄金合约		—	—	—	—
债券	交易所市场	—	—	—	—
	银行间市场	—	—	—	—
	合计	—	—	—	—
资产支持证券		—	—	—	—
基金		—	—	—	—
其他		—	—	—	—
合计		933,117,863.76	—	1,018,105,730.10	84,987,866.34

7.4.7.3 衍生金融资产/负债

7.4.7.3.1 衍生金融资产/负债期末余额

注：本报告期末及上年度末本基金未持有衍生金融资产/负债。

7.4.7.4 买入返售金融资产

7.4.7.4.1 各项买入返售金融资产期末余额

注：本基金本报告期末及上年度末均未持有买入返售金融资产。

7.4.7.4.2 期末买断式逆回购交易中取得的债券

注：本基金本报告期末及上年度末均未持有买断式逆回购中取得的债券。

7.4.7.5 其他资产

单位：人民币元

项目	本期末（2022年12月31日）	上年度末（2021年12月31日）
应收利息	—	8,746.01
其他应收款	—	—
待摊费用	—	—
合计	—	8,746.01

注：本基金本报告期末未持有其他资产。

7.4.7.6 其他负债

单位：人民币元

项目	本期末（2022年12月31日）	上年度末（2021年12月31日）
应付券商交易单元保证金	—	—
应付赎回费	49,849.00	2,230.63
应付证券出借违约金	—	—
应付交易费用	10,960,902.74	1,894,847.21
其中：交易所市场	10,960,902.74	1,894,847.21
银行间市场	—	—
应付利息	—	—
预提审计费	55,000.00	70,000.00
预提信息披露费	120,000.00	120,000.00
合计	11,185,751.74	2,087,077.84

7.4.7.7 实收基金

富国新兴产业股票 A/B:

金额单位：人民币元

项目	本期（2022年01月01日至2022年12月31日）	
	基金份额（份）	账面金额
上年度末	521,975,639.05	521,975,639.05
本期申购	726,424,925.85	726,424,925.85
本期赎回（以“-”号填列）	-383,325,625.29	-383,325,625.29
本期末	865,074,939.61	865,074,939.61

富国新兴产业股票 C:

金额单位：人民币元

项目	本期（2022年01月01日至2022年12月31日）	
	基金份额（份）	账面金额
上年度末	—	—

本期申购	962,156,498.86	962,156,498.86
本期赎回（以“-”号填列）	-395,724,172.03	-395,724,172.03
本期末	566,432,326.83	566,432,326.83

注：申购含红利再投、转换入份额，赎回含转换出份额。

7.4.7.8 未分配利润

富国新兴产业股票 A/B:

单位：人民币元

项目	已实现部分	未实现部分	未分配利润合计
本期期初	710,560,949.48	- 147,758,108.48	562,802,841.00
本期利润	- 328,289,269.41	33,193,628.45	-295,095,640.96
本期基金份额交易产生的变动数	355,347,282.54	66,025,017.88	421,372,300.42
其中：基金申购款	746,629,287.99	24,551,157.83	771,180,445.82
基金赎回款	- 391,282,005.45	41,473,860.05	-349,808,145.40
本期已分配利润	-	-	-
本期末	737,618,962.61	-48,539,462.15	689,079,500.46

富国新兴产业股票 C:

单位：人民币元

项目	已实现部分	未实现部分	未分配利润合计
本期期初	-	-	-
本期利润	-92,188,410.15	- 105,368,860.52	-197,557,270.67
本期基金份额交易产生的变动数	572,107,538.68	73,722,805.76	645,830,344.44
其中：基金申购款	936,335,525.83	60,122,821.83	996,458,347.66
基金赎回款	- 364,227,987.15	13,599,983.93	-350,628,003.22
本期已分配利润	-	-	-
本期末	479,919,128.53	-31,646,054.76	448,273,073.77

7.4.7.9 存款利息收入

单位：人民币元

项目	本期（2022年01月01日至 2022年12月31日）	上年度可比期间（2021年 01月01日至2021年12月 31日）
活期存款利息收入	655,816.70	248,259.95
定期存款利息收入	-	-
其他存款利息收入	-	-
结算备付金利息收入	151,118.22	34,190.90
其他	72,171.80	12,301.00

合计	879,106.72	294,751.85
----	------------	------------

7.4.7.10 股票投资收益

单位：人民币元

项目	本期（2022年01月01日至2022年12月31日）	上年度可比期间（2021年01月01日至2021年12月31日）
卖出股票成交总额	13,268,578,881.25	3,390,990,773.84
减：卖出股票成本总额	13,625,527,332.71	2,972,836,028.96
减：交易费用	40,239,710.79	—
买卖股票差价收入	-397,188,162.25	418,154,744.88

7.4.7.11 债券投资收益

7.4.7.11.1 债券投资收益项目构成

单位：人民币元

项目	本期（2022年01月01日至2022年12月31日）	上年度可比期间（2021年01月01日至2021年12月31日）
债券投资收益——利息收入	1,484.31	—
债券投资收益——买卖债券（债转股及债券到期兑付）差价收入	2,270,630.49	922,086.82
合计	2,272,114.80	922,086.82

7.4.7.11.2 债券投资收益——买卖债券差价收入

单位：人民币元

项目	本期（2022年01月01日至2022年12月31日）	上年度可比期间（2021年01月01日至2021年12月31日）
卖出债券（债转股及债券到期兑付）成交总额	9,176,815.49	24,775,556.98
减：卖出债券（债转股及债券到期兑付）成本总额	6,904,300.00	23,038,920.00
减：应计利息总额	1,528.82	814,550.16
减：交易费用	356.18	—
债券投资收益-差价收入	2,270,630.49	922,086.82

7.4.7.12 资产支持证券投资收益

7.4.7.12.1 资产支持证券投资收益项目构成

注：本基金本报告期及上年度可比期间均无资产支持证券投资收益。

7.4.7.12.2 资产支持证券投资收益——买卖资产支持证券差价收入

注：本基金本报告期及上年度可比期间均无资产支持证券投资收益——买卖资产支持证券差价收入。

7.4.7.13 贵金属投资收益

注：本基金本报告期及上年度可比期间均无买卖贵金属交易。

7.4.7.14 衍生工具收益

7.4.7.14.1 衍生工具收益——买卖权证差价收入

注：本基金本报告期及上年度可比期间均无衍生工具收益——买卖权证差价收入。

7.4.7.14.2 衍生工具收益——其他投资收益

注：本基金本报告期及上年度可比期间均无衍生工具收益——其他投资收益。

7.4.7.15 股利收益

单位：人民币元

项目	本期（2022年01月01日至2022年12月31日）	上年度可比期间（2021年01月01日至2021年12月31日）
股票投资产生的股利收益	3,698,969.67	4,541,034.68
其中：证券出借权益补偿收入	—	—
基金投资产生的股利收益	—	—
合计	3,698,969.67	4,541,034.68

7.4.7.16 公允价值变动收益

单位：人民币元

项目名称	本期（2022年01月01日至2022年12月31日）	上年度可比期间（2021年01月01日至2021年12月31日）
1. 交易性金融资产	-72,175,232.07	-305,853,532.55
股票投资	-72,175,232.07	-306,018,752.55
债券投资	—	165,220.00
资产支持证券投资	—	—
基金投资	—	—
贵金属投资	—	—
其他	—	—
2. 衍生工具	—	—
权证投资	—	—

3. 其他	—	—
减：应税金融商品公允价值变动产生的预估增值税	—	—
合计	-72,175,232.07	-305,853,532.55

7.4.7.17 其他收入

单位：人民币元

项目	本期（2022年01月01日至2022年12月31日）	上年度可比期间（2021年01月01日至2021年12月31日）
基金赎回费收入	2,083,990.42	1,100,261.22
转换费收入	363,870.92	159,966.45
合计	2,447,861.34	1,260,227.67

7.4.7.18 信用减值损失

注：本基金本报告期无信用减值损失。

7.4.7.19 其他费用

单位：人民币元

项目	本期（2022年01月01日至2022年12月31日）	上年度可比期间（2021年01月01日至2021年12月31日）
审计费用	55,000.00	70,000.00
信息披露费	120,000.00	120,000.00
证券出借违约金	—	—
交易费用	—	9,778,589.73
银行费用	1,450.46	1,149.40
债券账户维护费	36,000.00	36,000.00
其他	1,200.00	1,467.46
合计	213,650.46	10,007,206.59

7.4.8 或有事项、资产负债表日后事项的说明

7.4.8.1 或有事项

截至资产负债表日，本基金无需要说明的重大或有事项。

7.4.8.2 资产负债表日后事项

截至财务报表批准日，本基金无其他需要披露的资产负债表日后事项。

7.4.9 关联方关系

关联方名称	与本基金的关系
富国基金管理有限公司	基金管理人、注册登记机构、基金销售机构
海通证券股份有限公司（“海通证券”）	基金管理人的股东、基金代销机构
申万宏源证券有限公司（“申万宏源”）	基金管理人的股东、基金代销机构
中国工商银行股份有限公司	基金托管人、基金代销机构
山东省国际信托股份有限公司	基金管理人的股东（2022年12月22日前）

山东省金融资产管理股份有限公司	基金管理人的股东（自 2022 年 12 月 22 日起）
蒙特利尔银行	基金管理人的股东

注：（1）根据富国基金管理有限公司股东会决议，并经中国证监会《关于核准富国基金管理有限公司变更持股 5%以上股东的批复》（证监许可[2022]3007 号）批准，富国基金管理有限公司原股东山东省国际信托股份有限公司将其持有的富国基金管理有限公司 16.675%股权转让给山东省金融资产管理股份有限公司。上述事项已于 2022 年 12 月 22 日完成工商变更登记手续。

（2）以下关联交易均在正常业务范围内按一般商业条款订立。

7.4.10 本报告期及上年度可比期间的关联方交易

7.4.10.1 通过关联方交易单元进行的交易

7.4.10.1.1 股票交易

金额单位：人民币元

关联方名称	本期（2022 年 01 月 01 日至 2022 年 12 月 31 日）		上年度可比期间（2021 年 01 月 01 日至 2021 年 12 月 31 日）	
	成交金额	占当期股票成交总额的比例（%）	成交金额	占当期股票成交总额的比例（%）
海通证券	3,252,881,075.98	11.51	2,790,248,048.96	43.74
申万宏源	3,039,935,865.26	10.76	366,095,427.51	5.74

7.4.10.1.2 权证交易

注：本基金本报告期及上年度可比期间均未通过关联方交易单元进行权证交易。

7.4.10.1.3 债券交易

金额单位：人民币元

关联方名称	本期（2022 年 01 月 01 日至 2022 年 12 月 31 日）		上年度可比期间（2021 年 01 月 01 日至 2021 年 12 月 31 日）	
	成交金额	占当期债券成交总额的比例（%）	成交金额	占当期债券成交总额的比例（%）
海通证券	1,534,028.03	16.72	1,478,596.25	37.32

7.4.10.1.4 债券回购交易

注：本基金本报告期及上年度可比期间均未通过关联方交易单元进行回购交易。

7.4.10.1.5 应支付关联方的佣金

金额单位：人民币元

关联方名称	本期（2022年01月01日至2022年12月31日）			
	佣金	占当期佣金总量的比例（%）	期末应付佣金余额	占期末应付佣金总额的比例（%）
海通证券	2,832,517.23	11.47	897,178.11	8.19
申万宏源	2,563,932.42	10.38	1,118,327.17	10.20
关联方名称	上年度可比期间（2021年01月01日至2021年12月31日）			
	佣金	占当期佣金总量的比例（%）	期末应付佣金余额	占期末应付佣金总额的比例（%）
申万宏源	333,643.50	5.74	37,394.43	1.97
海通证券	2,542,742.93	43.74	1,001,209.15	52.84

注：上述佣金按市场佣金率计算，以扣除由中国证券登记结算有限责任公司收取证管费、经手费和由券商承担的证券结算风险基金后的净额列示。该类佣金协议的服务范围还包括佣金收取方为本基金提供的证券投资研究成果和市场信息服务。

7.4.10.2 关联方报酬

7.4.10.2.1 基金管理费

单位：人民币元

项目	本期（2022年01月01日至2022年12月31日）	上年度可比期间（2021年01月01日至2021年12月31日）
当期发生的基金应支付的管理费	25,496,120.61	18,161,430.14
其中：支付销售机构的客户维护费	7,033,016.51	6,782,879.92

注：本基金的管理费按前一日基金资产净值的1.5%年费率计提。管理费的计算方法如下：

$$H = E \times 1.5\% \div \text{当年天数}$$

H为每日应计提的基金管理费

E 为前一日的基金资产净值

基金管理费每日计提，按月支付。

7.4.10.2.2 基金托管费

单位：人民币元

项目	本期（2022年01月01日至2022年12月31日）	上年度可比期间（2021年01月01日至2021年12月31日）
当期发生的基金应支付的托管费	4,249,353.38	3,026,905.13

注：本基金的托管费按前一日基金资产净值的0.25%的年费率计提。托管费的计算方法如下：

$$H = E \times 0.25\% \div \text{当年天数}$$

H 为每日应计提的基金托管费

E 为前一日的基金资产净值

基金托管费每日计提，按月支付。

7.4.10.2.3 销售服务费

单位：人民币元

获得销售服务费的各关联方名称	本期（2022年01月01日至2022年12月31日）		
	当期发生的基金应支付的销售服务费		
	富国新兴产业股票 A/B	富国新兴产业股票 C	合计
富国基金管理有限公司	—	1,649,627.53	1,649,627.53
合计	—	1,649,627.53	1,649,627.53

注：自2022年6月16日起，本基金增加收取销售服务费的C类基金份额。本基金A类基金份额不收取销售服务费，C类基金份额的销售服务费将专门用于本基金C类基金份额的销售与基金份额持有人服务。

在通常情况下，C类基金份额的销售服务费按前一日C类基金份额基金资产净值的0.60%年费率计提。销售服务费计算方法如下：

$$H = E \times 0.60\% \div \text{当年天数}$$

H 为C类基金份额每日应计提的销售服务费

E 为C类基金份额前一日基金资产净值

C 类基金份额的销售服务费每日计提，按月支付。

7.4.10.3 与关联方进行银行间同业市场的债券（含回购）交易

注：本基金本报告期及上年度可比期间均未与关联方通过银行间同业市场进行债券（含回购）交易。

7.4.10.4 报告期内转融通证券出借业务发生重大关联交易事项的说明

7.4.10.4.1 与关联方通过约定申报方式进行的适用固定期限费率的证券出借业务的情况

注：本基金本报告期及上年度可比期间均未与关联方通过约定申报方式进行适用固定期限费率从事证券出借业务。

7.4.10.4.2 与关联方通过约定申报方式进行的适用市场化期限费率的证券出借业务的情况

注：本基金本报告期及上年度可比期间均未与关联方通过约定申报方式进行适用市场化期限费率从事证券出借业务。

7.4.10.5 各关联方投资本基金的情况

7.4.10.5.1 报告期内基金管理人运用固有资金投资本基金的情况

份额单位：份

项目	本期（2022年01月01日至2022年12月31日）		上年度可比期间（2021年01月01日至2021年12月31日）	
	富国新兴产业股票 A/B	富国新兴产业股票 C	富国新兴产业股票 A/B	富国新兴产业股票 C
基金合同生效日（2015年03月12日）持有的基金份额	—	—	—	—
期初持有的基金份额	—	—	—	—
期间申购/买入总份额	—	567.86	—	—
期间因拆分变动份额	—	—	—	—
减：期间赎回/卖出总份额	—	—	—	—
期末持有的基金份额	—	567.86	—	—
期末持有的基金份额占	—	0.00%	—	—

基金总份额比例				
---------	--	--	--	--

注：本基金管理人投资本基金按照公告的费率条款执行，不存在费率优惠的情况。

7.4.10.5.2 报告期末除基金管理人之外的其他关联方投资本基金的情况

注：本基金除基金管理人之外的其他关联方本报告期末及上年度末均未投资本基金。

7.4.10.6 由关联方保管的银行存款余额及当期产生的利息收入

单位：人民币元

关联方名称	本期（2022年01月01日至2022年12月31日）		上年度可比期间（2021年01月01日至2021年12月31日）	
	期末余额	当期利息收入	期末余额	当期利息收入
中国工商银行股份有限公司	333,962,711.76	655,816.70	56,069,723.66	248,259.95

7.4.10.7 本基金在承销期内参与关联方承销证券的情况

金额单位：人民币元

上年度可比期间（2021年01月01日至2021年12月31日）					
关联方名称	证券代码	证券名称	发行方式	基金在承销期内买入	
				数量（单位：股/张）	总金额
海通证券股份有限公司	301039	中集车辆	IPO网下申购	20,640	143,654.40
海通证券股份有限公司	300981	中红医疗	IPO网下申购	6,003	291,685.77
海通证券股份有限公司	688187	时代电气	IPO网下申购	20,037	631,904.87
海通证券股份有限公司	688701	卓锦股份	IPO网下申购	2,340	17,590.72
海通证券股份有限公司	688626	翔宇医疗	IPO网下申购	3,652	105,776.89

注：本基金本报告期末在承销期内直接购入关联方承销的证券。

7.4.10.8 其他关联交易事项的说明

7.4.10.8.1 其他关联交易事项的说明

本基金无其他关联交易事项。

7.4.11 利润分配情况

注：本基金本报告期末未进行利润分配。

7.4.12 期末（2022 年 12 月 31 日）本基金持有的流通受限证券

7.4.12.1 因认购新发/增发证券而于期末持有的流通受限证券

7.4.12.1.1 受限证券类别：股票

金额单位：人民币元

证券代码	证券名称	成功认购日	受限期	流通受限类型	认购价格	期末估值单价	数量 (单位：股)	期末成本总额	期末估值总额	备注
301269	华大九天	2022-07-21	6 个月	新股限售	32.69	87.94	1,168	38,181.92	102,713.92	—
301327	华宝新能	2022-09-08	6 个月	新股限售	237.50	176.97	242	57,475.00	42,826.74	—
688385	复旦微电	2022-09-27	6 个月	大宗交易 限售	70.70	65.51	380,000	26,866,000.00	24,893,800.00	—

7.4.12.2 期末持有的暂时停牌等流通受限股票

注：本基金本报告期末未持有暂时停牌等流通受限股票。

7.4.12.3 期末债券正回购交易中作为抵押的债券

7.4.12.3.1 银行间市场债券正回购

注：截至本报告期末 2022 年 12 月 31 日止，本基金无因从事银行间市场债券正回购交易形成的卖出回购证券款余额。

7.4.12.3.2 交易所市场债券正回购

截至本报告期末 2022 年 12 月 31 日止，本基金无因从事交易所市场债券正回购交易形成的卖出回购证券款余额。

7.4.12.4 期末参与转融通证券出借业务的证券

注：本基金本报告期末未持有参与转融通证券出借业务的证券。

7.4.13 金融工具风险及管理

7.4.13.1 风险管理政策和组织架构

本基金在日常经营活动中涉及的财务风险主要包括信用风险、流动性风险及市场风险。本基金管理人制定了政策和程序来识别及分析这些风险，并设定适当的风险限额及内部控制流程，通过可靠的管理及信息系统持续监控上述各类风险。本基金管理人建立了以风险控制委员会为核心的、由督察长、风险控制委员会、风险管理部和合规稽核部、相关职能部门和业务部门构成的四级风险管理架构体系。

7.4.13.2 信用风险

信用风险是指基金在交易过程中因交易对手未履行合约责任，或者基金所投资证券之发行人出现违约、拒绝支付到期本息，导致基金资产损失和收益变化的风险。本基金均投资于具有良好信用等级的证券，且通过分散化投资以分散信用风险。本基金投资于一家上市公司发行的证券市值不超过基金资产净值的 10%，且本基金与由本基金管理人管理的其他基金共同持有一家公司发行的证券，不得超过该证券的 10%。本基金在交易所进行的交易均与中国证券登记结算有限责任公司完成证券交收和款项清算，因此违约风险发生的可能性很小；基金在进行银行间同业市场交易前均对交易对手进行信用评估，以控制相应的信用风险。由于国债、央行票据和政策性金融债的信用风险很低，故不进行列示。本基金本期末及上年度末均未持有信用债、资产支持证券和同业存单。

7.4.13.3 流动性风险

流动性风险是指基金管理人未能以合理价格及时变现基金资产以支付投资者赎回款项的风险。本基金的流动性风险一方面来自于基金份额持有人可随时要求赎回其持有的基金份额，另一方面来自于投资品种所处的交易市场不活跃而带来的变现困难或因投资集中而无法在市场出现剧烈波动的情况下以合理的价格变现。

7.4.13.3.1 报告期内本基金组合资产的流动性风险分析

本基金的基金管理人严格按照《公开募集证券投资基金运作管理办法》及《公开募集开放式证券投资基金流动性风险管理规定》等有关法规的要求建立健全开放式基金流动性风险管理的内部控制体系，审慎评估各类资产的流动性，针对性制定流动性风险管理措施，对本基金组合资产的流动性风险进行管理。

本基金的基金管理人采用监控基金组合资产持仓集中度指标、逆回购交易的到期日与交易对手的集中度、流动性受限资产比例、基金组合资产中7个工作日可变现资产的可变现价值以及压力测试等方式防范流动性风险，并于开放日对本基金的申购赎回情况进行监控，保持基金投资组合中的可用现金头寸与之相匹配，确保本基金资产的变现能力与投资者赎回需求的匹配与平衡。本基金的基金管理人在基金合同中设计了巨额赎回条款，约定在非常情况下赎回申请的处理方式，控制因开放申购赎回带来的流动性风险，有效保障基金持有人利益。

本基金所持部分证券在证券交易所上市，其余亦可在银行间同业市场交易，因此除在7.4.12中列示的部分基金资产流通暂时受限制不能自由转让的情况外，其余均能及时变现。本基金主动投资于流动性受限资产的市值合计未超过基金资产净值的15%。此外，本基金可通过卖出回购金融资产方式借入短期资金应对流动性需求，其上限一般不超过基金持有的债券资产的公允价值。

本基金本报告期末及上年度末均无重大流动性风险。

7.4.13.4 市场风险

市场风险是指基金所持金融工具的公允价值或未来现金流量因所处市场各类价格因素的变动而发生波动的风险，包括利率风险、外汇风险和其他价格风险。

7.4.13.4.1 利率风险

利率风险是指基金的财务状况和现金流量受市场利率变动而发生波动的风险。本基金的生息资产主要为银行存款、结算备付金、存出保证金及债券投资等。

7.4.13.4.1.1 利率风险敞口

下表统计了本基金的利率风险敞口。表中所示为本基金资产及负债的公允价值，并按照合约规定的重新定价日或到期日孰早者进行了分类。

单位：人民币元

本期末（2022年12月31日）	1个月以内	1-3个月	3个月-1年	1-5年	5年以上	不计息	合计
资产							
银行存款	333,962,711.76	—	—	—	—	—	333,962,711.76
结算备付金	26,793,223.07	—	—	—	—	—	26,793,223.07
存出保证金	1,292,582.88	—	—	—	—	—	1,292,582.88
交易性金融资产	—	—	—	—	—	2,320,214,548.04	2,320,214,548.04
应收申购款	—	—	—	—	—	347,686.68	347,686.68
资产总计	362,048,517.71	—	—	—	—	2,320,562,234.72	2,682,610,752.43
负债							
应付清算款	—	—	—	—	—	60,666,864.14	60,666,864.14
应付赎回款	—	—	—	—	—	37,152,902.97	37,152,902.97
应付管理人报酬	—	—	—	—	—	3,562,635.48	3,562,635.48
应付托管费	—	—	—	—	—	593,772.60	593,772.60
应付销售服务费	—	—	—	—	—	588,984.83	588,984.83
其他负债	—	—	—	—	—	11,185,751.74	11,185,751.74
负债总计	—	—	—	—	—	113,750,911.76	113,750,911.76
利率敏感度缺口	362,048,517.71	—	—	—	—	2,206,811,322.96	2,568,859,840.67
上年度末（2021年12月31日）	1个月以内	1-3个月	3个月-1年	1-5年	5年以上	不计息	合计
资产							
银行存款	56,069,723.66	—	—	—	—	—	56,069,723.66
结算备付金	6,250,749.98	—	—	—	—	—	6,250,749.98

存出保证金	222,513.95	—	—	—	—	—	222,513.95
交易性金融资产	—	—	—	—	—	1,018,105,730.10	1,018,105,730.10
应收清算款	—	—	—	—	—	8,566,172.99	8,566,172.99
应收申购款	—	—	—	—	—	222,731.14	222,731.14
其他资产	—	—	—	—	—	8,746.01	8,746.01
资产总计	62,542,987.59	—	—	—	—	1,026,903,380.24	1,089,446,367.83
负债							
应付赎回款	—	—	—	—	—	931,511.89	931,511.89
应付管理人报酬	—	—	—	—	—	1,413,678.01	1,413,678.01
应付托管费	—	—	—	—	—	235,613.03	235,613.03
应交税费	—	—	—	—	—	7.01	7.01
其他负债	—	—	—	—	—	2,087,077.84	2,087,077.84
负债总计	—	—	—	—	—	4,667,887.78	4,667,887.78
利率敏感度缺口	62,542,987.59	—	—	—	—	1,022,235,492.46	1,084,778,480.05

7.4.13.4.1.2 利率风险的敏感性分析

本基金本期末及上年度末均未持有债券资产（不含可转债），因此市场利率的变动对于本基金资产净值无重大影响。

7.4.13.4.2 外汇风险

本基金的所有资产及负债以人民币计价，因此无外汇风险。

7.4.13.4.3 其他价格风险

本基金其他价格风险主要系市场价格风险，市场价格风险是指基金所持金融工具的公允价值或未来现金流量因除市场利率和外汇汇率以外的市场价格因素变动而发生波动的风险。本基金主要投资于证券交易所上市或银行间同业市场交易的证券，所面临的最大市场价格风险由所持有的金融工具的公允价值决定。本基金通过投资组合的分散化降低市场价格风险，并且本基金管理人每日对本基金所持有的证券价格实施监控。

7.4.13.4.3.1 其他价格风险敞口

本基金的投资范围为具有良好流动性的金融工具，包括国内依法发行上市的股票（包括中小板、创业板以及其他经中国证监会批准上市的股票）、存托凭证、固定收益类资产（国债、金融债、企业债、公司债、次级债、中小企业私募债券、可转换债券、分离交易可转债、央行票据、中期票据、短期融资券（含超短期融资券）、证券公司发行的短期公司债券、并购重组私募债券、资产支持证券、债券回购、银行存款等）、衍生工具（权证、股指期货等）以及经中国证监会批准允许基金投资的其他金融工具（但需符合中国证监会的相关规定）。

基金的投资组合比例为：股票及存托凭证投资占基金资产的比例为 80%-95%，其中投资于新兴产业相关股票及存托凭证不低于非现金基金资产的 80%；权证投资占基金资产净值的比例为 0%-3%，每个交易日日终在扣除股指期货合约需缴纳的交易保证金后，现金或者到期日在一年以内的政府债券不低于基金资产净值的 5%，其中现金不包括结算备付金、存出保证金、应收申购款等。

本基金面临的整体市场价格风险列示如下：

金额单位：人民币元

项目	本期末（2022年12月31日）		上年度末（2021年12月31日）	
	公允价值	占基金资产净值比例（%）	公允价值	占基金资产净值比例（%）
交易性金融资产—股票投资	2,320,214,548.04	90.32	1,018,105,730.10	93.85
交易性金融资产—基金投资	—	—	—	—
交易性金融资产—债券投资	—	—	—	—
交易性金融资产—贵金属投资	—	—	—	0.00
衍生金融资产—权证投资	—	—	—	—
其他	—	—	—	—
合计	2,320,214,548.04	90.32	1,018,105,730.10	93.85

7.4.13.4.3.2 其他价格风险的敏感性分析

本基金管理人运用资产-资本定价模型（CAPM）对本基金的市场价格风险进行分析。下表为市场价格风险的敏感性分析，反映了在其他变量不变的假设下，业绩比较基准所对应的市场组合的价格发生合理、可能的变动时，将对基金净值产生的影响。

假设	1. 基金的市场价格风险主要源于市场的系统性风险，即与基金的贝塔系数紧密相关；2. 以下分析，除业绩比较基准发生变动，其他影响基金资产公允价值的风险变量保持不变。		
分析	相关风险变量的变动	对资产负债表日基金资产净值的影响金额（单位：人民币元）	
		本期末（2022年12月31日）	上年度末（2021年12月31日）
	1. 业绩比较基准增加 1%	29,372,300.35	18,592,881.30
2. 业绩比较基准减少 1%	-29,372,300.35	-18,592,881.30	

7.4.14 公允价值

7.4.14.1 金融工具公允价值计量的方法

公允价值计量结果所属的层次，由对公允价值计量整体而言具有重要意义的

输入值所属的最低层次决定：第一层次：相同资产或负债在活跃市场上未经调整的报价；第二层次：除第一层次输入值外相关资产或负债直接或间接可观察的输入值；第三层次：相关资产或负债的不可观察输入值。

7.4.14.2 持续的以公允价值计量的金融工具

7.4.14.2.1 各层次金融工具的公允价值

单位：人民币元

公允价值计量结果所属的层次	本期末 (2022年12月31日)	上年度末 (2021年12月31日)
第一层次	2,295,175,207.38	1,017,621,562.91
第二层次	—	—
第三层次	25,039,340.66	484,167.19
合计	2,320,214,548.04	1,018,105,730.10

7.4.14.2.2 公允价值所属层次间的重大变动

本基金以导致各层次之间转换的事项发生日为确认各层次之间转换的时点。对于公开市场交易的股票、债券等投资，若出现重大事项停牌、交易不活跃或非公开发行等情况，本基金不会于停牌日至交易恢复活跃日期间、交易不活跃期间及限售期间将相关投资的公允价值列入第一层次，并根据估值调整中采用的对公允价值计量整体而言具有重要意义的输入值所属的最低层次，确定相关投资的公允价值应属第二层次或第三层次。

7.4.14.2.3 第三层次公允价值余额及变动情况

7.4.14.2.3.1 第三层次公允价值余额及变动情况

单位：人民币元

项目	本期(2022年01月01日至2022年12月31日)		
	交易性金融资产		合计
	债券投资	股票投资	
期初余额	—	484,167.19	484,167.19
当期购买	—	26,961,656.92	26,961,656.92
当期出售/结算	—	—	—
转入第三层次	—	—	—

转出第三层次	—	455,742.39	455,742.39
当期利得或损失总额	—	-1,950,741.06	-1,950,741.06
其中：计入损益的利得或损失	—	-1,950,741.06	-1,950,741.06
期末余额	—	25,039,340.66	25,039,340.66
期末仍持有的第三层次金融资产计入本期损益的未实现利得或损失的变动——公允价值变动损益	—	-1,922,316.26	-1,922,316.26
项目	上年度可比期间（2021年01月01日至2021年12月31日）		
	交易性金融资产		合计
	债券投资	股票投资	
期初余额	—	23,179,584.10	23,179,584.10
当期购买	—	204,269.68	204,269.68
当期出售/结算	—	2,461,844.29	2,461,844.29
转入第三层次	—	—	—
转出第三层次	—	22,768,081.90	22,768,081.90
当期利得或损失总额	—	2,330,239.60	2,330,239.60
其中：计入损益的利得或损失	—	2,330,239.60	2,330,239.60
期末余额	—	484,167.19	484,167.19
期末仍持有的第三层次金融资产计入本期损益的未实现利得或损失的变动——公允价值变动损益	—	279,897.51	279,897.51

7.4.14.2.3.2 使用重要不可观察输入值的第三层次公允价值计量的情况

单位：人民币元

项目	本期末公允价值	采用的估值技术	不可观察输入值		
			名称	范围/加权平均值	与公允价值之间的关系
限售股票	25,039,340.66	平均价格亚式期权模型	股票在剩余限售期内的股价的预期年化波动率	0.3658-0.5680	负相关
项目	上年度末公允价值	采用的估值技术	不可观察输入值		
			名称	范围/加权平均值	与公允价值之间的关系

限售股票	484,167.19	平均价格 亚式期权 模型	股票在剩余 限售期内的 股价的预期 年化波动率	0.2899- 1.7700	负相关
------	------------	--------------------	----------------------------------	-------------------	-----

7.4.14.3 非持续的以公允价值计量的金融工具的说明

本基金本报告期末及上年度末均未持有非持续的以公允价值计量的金融工具。

7.4.14.4 不以公允价值计量的金融工具的相关说明

本基金持有的不以公允价值计量的金融工具为以摊余成本计量的金融资产和金融负债，这些金融工具因其剩余期限较短，所以其账面价值与公允价值相若。

7.4.15 有助于理解和分析会计报表需要说明的其他事项

7.4.15.1 承诺事项

截至资产负债表日，本基金无需要说明的承诺事项。

7.4.15.2 其他事项

截至资产负债表日，本基金无需要说明的其他重要事项。

§ 8 投资组合报告

8.1 期末基金资产组合情况

金额单位：人民币元

序号	项目	金额	占基金总资产的比例 (%)
1	权益投资	2,320,214,548.04	86.49
	其中：股票	2,320,214,548.04	86.49
2	基金投资	—	—
3	固定收益投资	—	—
	其中：债券	—	—
	资产支持证券	—	—
4	贵金属投资	—	—
5	金融衍生品投资	—	—
6	买入返售金融资产	—	—
	其中：买断式回购的买入返售金融资产	—	—
7	银行存款和结算备付金合计	360,755,934.83	13.45
8	其他各项资产	1,640,269.56	0.06

9	合计	2,682,610,752.43	100.00
---	----	------------------	--------

8.2 报告期末按行业分类的股票投资组合

8.2.1 期末按行业分类的境内股票投资组合

金额单位：人民币元

代码	行业类别	公允价值（元）	占基金资产净值比例（%）
A	农、林、牧、渔业	—	—
B	采矿业	—	—
C	制造业	2,045,695,315.60	79.63
D	电力、热力、燃气及水生产和供应业	—	—
E	建筑业	—	—
F	批发和零售业	—	—
G	交通运输、仓储和邮政业	—	—
H	住宿和餐饮业	—	—
I	信息传输、软件和信息技术服务业	248,023,047.14	9.65
J	金融业	—	—
K	房地产业	—	—
L	租赁和商务服务业	—	—
M	科学研究和技术服务业	—	—
N	水利、环境和公共设施管理业	—	—
O	居民服务、修理和其他服务业	—	—
P	教育	—	—
Q	卫生和社会工作	26,496,185.30	1.03
R	文化、体育和娱乐业	—	—
S	综合	—	—
	合计	2,320,214,548.04	90.32

8.3 期末按公允价值占基金资产净值比例大小排序的所有股票投资明细

金额单位：人民币元

序号	股票代码	股票名称	数量（股）	公允价值	占基金资产净值比例（%）
1	688385	复旦微电	2,784,221	192,732,468.01	7.50
2	688103	国力股份	2,733,162	175,851,643.08	6.85
3	603596	伯特利	1,882,053	150,187,829.40	5.85
4	688072	拓荆科技	651,281	141,165,156.75	5.50
5	603306	华懋科技	3,049,800	114,093,018.00	4.44
6	688063	派能科技	323,847	102,222,305.55	3.98
7	688348	昱能科技	178,052	101,222,562.00	3.94
8	688533	上声电子	1,557,670	89,410,258.00	3.48
9	688032	禾迈股份	87,750	82,234,912.50	3.20

10	688489	三未信安	707,446	71,685,503.18	2.79
11	300105	龙源技术	7,337,000	58,035,670.00	2.26
12	603997	继峰股份	3,667,200	56,034,816.00	2.18
13	603699	纽威股份	4,858,901	53,933,801.10	2.10
14	688048	长光华芯	551,493	53,356,947.75	2.08
15	605128	上海沿浦	984,600	52,853,328.00	2.06
16	688768	容知日新	466,931	52,744,525.76	2.05
17	301012	扬电科技	1,441,226	50,313,199.66	1.96
18	301117	佳缘科技	554,100	43,940,130.00	1.71
19	688121	卓然股份	1,796,343	43,902,622.92	1.71
20	688787	海天瑞声	719,951	42,973,875.19	1.67
21	688777	中控技术	468,601	42,563,028.83	1.66
22	688711	宏微科技	454,459	42,173,795.20	1.64
23	002101	广东鸿图	1,841,500	39,905,305.00	1.55
24	688031	星环科技	400,020	36,401,820.00	1.42
25	688418	震有科技	2,888,610	33,594,534.30	1.31
26	688337	普源精电	332,623	32,493,940.87	1.26
27	688208	道通科技	1,022,563	32,261,862.65	1.26
28	688296	和达科技	1,237,429	32,012,288.23	1.25
29	688257	新锐股份	732,066	28,609,139.28	1.11
30	300122	智飞生物	309,800	27,209,734.00	1.06
31	603105	芯能科技	1,837,100	27,060,483.00	1.05
32	301269	华大九天	297,229	26,768,928.19	1.04
33	605589	圣泉集团	1,250,376	26,745,542.64	1.04
34	300015	爱尔眼科	852,790	26,496,185.30	1.03
35	301349	信德新材	231,600	25,582,536.00	1.00
36	688498	源杰科技	205,755	24,593,895.15	0.96
37	688283	坤恒顺维	411,876	23,892,926.76	0.93
38	688279	峰昭科技	271,347	23,362,976.70	0.91
39	688047	龙芯中科	259,043	22,135,224.35	0.86
40	002531	天顺风能	987,900	14,946,927.00	0.58
41	301327	华宝新能	13,342	2,508,901.74	0.10

8.4 报告期内股票投资组合的重大变动

8.4.1 累计买入金额超出期初基金资产净值 2%或前 20 名的股票明细

金额单位：人民币元

序号	股票代码	股票名称	本期累计买入金额	占期初基金资产净值比例 (%)
1	002371	北方华创	314,094,170.90	28.95
2	300274	阳光电源	235,991,238.17	21.75
3	688348	昱能科技	224,861,159.52	20.73

4	688385	复旦微电	205,382,076.89	18.93
5	002101	广东鸿图	192,392,171.84	17.74
6	688072	拓荆科技	186,801,353.24	17.22
7	688390	固德威	185,996,516.25	17.15
8	603596	伯特利	178,646,380.88	16.47
9	300750	宁德时代	170,404,072.88	15.71
10	688048	长光华芯	167,082,182.97	15.40
11	688063	派能科技	166,768,513.34	15.37
12	688599	天合光能	165,205,172.36	15.23
13	688032	禾迈股份	165,033,201.34	15.21
14	688103	国力股份	154,388,106.35	14.23
15	688777	中控技术	134,488,596.16	12.40
16	603197	保隆科技	133,844,464.20	12.34
17	688711	宏微科技	133,275,046.86	12.29
18	688041	海光信息	132,797,548.25	12.24
19	688012	中微公司	131,504,545.17	12.12
20	300438	鹏辉能源	129,028,800.70	11.89
21	688326	经纬恒润	121,550,866.14	11.21
22	300604	长川科技	118,333,611.84	10.91
23	301269	华大九天	116,869,633.49	10.77
24	603986	兆易创新	115,792,919.17	10.67
25	688800	瑞可达	113,906,962.95	10.50
26	688533	上声电子	112,224,112.90	10.35
27	688037	芯源微	109,633,567.28	10.11
28	603306	华懋科技	109,189,010.50	10.07
29	600522	中天科技	109,014,597.00	10.05
30	002920	德赛西威	105,873,106.65	9.76
31	603507	振江股份	105,724,235.92	9.75
32	603690	至纯科技	100,929,307.10	9.30
33	301327	华宝新能	97,491,418.50	8.99
34	301117	佳缘科技	97,151,304.23	8.96
35	300360	炬华科技	97,054,714.70	8.95
36	688621	阳光诺和	95,582,714.59	8.81
37	688187	时代电气	94,035,931.05	8.67
38	603595	东尼电子	87,431,365.00	8.06
39	688208	道通科技	86,423,053.20	7.97
40	301367	怡和嘉业	84,970,953.23	7.83
41	002603	以岭药业	84,859,168.18	7.82
42	600418	江淮汽车	84,630,314.32	7.80
43	603728	鸣志电器	84,141,006.48	7.76
44	688489	三未信安	83,737,562.49	7.72

45	600557	康缘药业	82,052,394.08	7.56
46	003031	中瓷电子	81,971,393.21	7.56
47	688560	明冠新材	79,952,647.59	7.37
48	000400	许继电气	79,919,492.66	7.37
49	603348	文灿股份	77,280,522.00	7.12
50	688017	绿的谐波	77,243,292.45	7.12
51	600976	健民集团	75,483,170.64	6.96
52	600536	中国软件	75,034,920.66	6.92
53	300666	江丰电子	74,768,365.56	6.89
54	603876	鼎胜新材	73,655,722.00	6.79
55	300568	星源材质	73,512,671.84	6.78
56	688439	振华风光	70,710,429.46	6.52
57	002436	兴森科技	69,352,077.00	6.39
58	688095	福昕软件	68,859,367.69	6.35
59	603301	振德医疗	68,634,848.38	6.33
60	688596	正帆科技	67,869,036.11	6.26
61	688099	晶晨股份	67,224,228.29	6.20
62	688031	星环科技	66,665,022.73	6.15
63	000970	中科三环	66,374,250.21	6.12
64	605128	上海沿浦	66,335,135.00	6.12
65	001270	铖昌科技	65,156,087.29	6.01
66	603035	常熟汽饰	64,281,372.41	5.93
67	601012	隆基绿能	64,145,914.56	5.91
68	600329	达仁堂	63,612,333.52	5.86
69	600422	昆药集团	63,360,385.28	5.84
70	002475	立讯精密	62,699,263.66	5.78
71	300699	光威复材	62,679,351.92	5.78
72	300041	回天新材	62,240,550.05	5.74
73	603699	纽威股份	61,701,149.30	5.69
74	002765	蓝黛科技	61,440,956.70	5.66
75	300031	宝通科技	60,961,246.21	5.62
76	688279	峰昭科技	60,901,246.17	5.61
77	603606	东方电缆	60,442,054.07	5.57
78	301168	通灵股份	58,948,938.99	5.43
79	301349	信德新材	58,879,056.68	5.43
80	002050	三花智控	58,857,648.20	5.43
81	002487	大金重工	58,802,206.00	5.42
82	301050	雷电微力	58,327,352.37	5.38
83	300105	龙源技术	56,671,998.00	5.22
84	688787	海天瑞声	56,210,782.47	5.18
85	600063	皖维高新	56,086,292.08	5.17

86	688357	建龙微纳	55,856,331.29	5.15
87	301012	扬电科技	55,595,030.72	5.13
88	605589	圣泉集团	55,544,835.80	5.12
89	600487	亨通光电	55,475,187.00	5.11
90	002709	天赐材料	54,794,119.21	5.05
91	300337	银邦股份	54,447,393.00	5.02
92	688180	君实生物	54,382,121.62	5.01
93	688111	金山办公	54,258,824.58	5.00
94	603997	继峰股份	54,179,899.00	4.99
95	688256	寒武纪	53,851,894.74	4.96
96	688768	容知日新	53,626,888.39	4.94
97	002498	汉缆股份	52,644,396.00	4.85
98	603105	芯能科技	52,198,168.58	4.81
99	688019	安集科技	51,981,494.24	4.79
100	300893	松原股份	51,891,451.75	4.78
101	300832	新产业	51,833,446.39	4.78
102	300226	上海钢联	50,726,171.51	4.68
103	301021	英诺激光	49,837,560.12	4.59
104	300394	天孚通信	49,727,761.49	4.58
105	301181	标榜股份	49,252,908.96	4.54
106	000999	华润三九	49,155,281.11	4.53
107	603501	韦尔股份	47,956,009.00	4.42
108	300073	当升科技	47,751,697.16	4.40
109	688052	纳芯微	47,554,210.85	4.38
110	300421	力星股份	47,512,461.90	4.38
111	603290	斯达半导	46,579,399.28	4.29
112	300014	亿纬锂能	46,420,622.72	4.28
113	301266	宇邦新材	46,183,494.50	4.26
114	601021	春秋航空	45,817,264.88	4.22
115	603283	赛腾股份	45,333,224.04	4.18
116	688677	海泰新光	44,707,608.78	4.12
117	688401	路维光电	44,707,541.70	4.12
118	300850	新强联	44,147,664.17	4.07
119	300378	鼎捷软件	43,330,093.77	3.99
120	688499	利元亨	43,288,612.47	3.99
121	300643	万通智控	43,143,190.00	3.98
122	688138	清溢光电	42,845,261.32	3.95
123	002180	纳思达	41,105,043.00	3.79
124	000858	五粮液	41,060,865.00	3.79
125	603658	安图生物	39,861,251.10	3.67
126	300515	三德科技	38,765,837.51	3.57

127	300724	捷佳伟创	38,698,234.10	3.57
128	688391	钜泉科技	38,408,096.19	3.54
129	600703	三安光电	37,206,842.63	3.43
130	688418	震有科技	36,736,440.27	3.39
131	688121	卓然股份	36,732,612.91	3.39
132	002472	双环传动	36,332,762.00	3.35
133	603612	索通发展	35,674,279.34	3.29
134	600588	用友网络	35,455,251.80	3.27
135	002294	信立泰	35,413,303.00	3.26
136	300122	智飞生物	34,716,027.00	3.20
137	000547	航天发展	34,638,166.10	3.19
138	301235	华康医疗	34,567,588.00	3.19
139	601717	郑煤机	34,549,765.33	3.18
140	688232	新点软件	34,078,146.25	3.14
141	300926	博俊科技	33,793,280.70	3.12
142	002756	永兴材料	33,557,493.74	3.09
143	688008	澜起科技	33,489,207.16	3.09
144	688296	和达科技	33,443,604.54	3.08
145	002885	京泉华	33,366,742.33	3.08
146	603127	昭衍新药	33,322,140.40	3.07
147	002044	美年健康	33,211,095.81	3.06
148	002222	福晶科技	33,203,638.13	3.06
149	688378	奥来德	33,070,497.76	3.05
150	688266	泽璟制药	33,026,284.98	3.04
151	000650	仁和药业	32,910,275.76	3.03
152	600383	金地集团	32,795,174.00	3.02
153	300357	我武生物	32,783,456.82	3.02
154	002935	天奥电子	32,741,381.10	3.02
155	601615	明阳智能	32,673,057.36	3.01
156	688257	新锐股份	32,600,532.77	3.01
157	003029	吉大正元	32,540,318.48	3.00
158	688016	心脉医疗	32,356,651.80	2.98
159	300693	盛弘股份	32,269,752.80	2.97
160	300007	汉威科技	32,230,736.00	2.97
161	688047	龙芯中科	31,947,717.23	2.95
162	002960	青鸟消防	31,781,177.89	2.93
163	688200	华峰测控	31,678,050.14	2.92
164	688112	鼎阳科技	31,444,688.87	2.90
165	688148	芳源股份	31,443,300.62	2.90
166	002028	思源电气	31,412,915.00	2.90
167	300181	佐力药业	31,161,141.00	2.87

168	002158	汉钟精机	31,073,344.10	2.86
169	300766	每日互动	30,826,474.89	2.84
170	688332	中科蓝讯	30,724,956.05	2.83
171	002063	远光软件	30,593,617.89	2.82
172	600877	声光电科	30,331,405.14	2.80
173	603019	中科曙光	30,234,592.45	2.79
174	002409	雅克科技	30,192,741.99	2.78
175	688305	科德数控	29,993,847.29	2.76
176	300752	隆利科技	29,895,148.19	2.76
177	600821	金开新能	29,847,246.00	2.75
178	688337	普源精电	29,672,891.76	2.74
179	300286	安科瑞	29,524,902.00	2.72
180	300075	数字政通	29,522,160.24	2.72
181	688536	思瑞浦	29,477,081.97	2.72
182	002276	万马股份	29,291,888.00	2.70
183	688152	麒麟信安	29,234,865.95	2.70
184	300863	卡倍亿	29,036,143.00	2.68
185	688349	三一重能	28,784,012.40	2.65
186	600050	中国联通	28,563,500.00	2.63
187	600905	三峡能源	28,497,320.00	2.63
188	688308	欧科亿	28,246,202.16	2.60
189	605222	起帆电缆	28,238,332.44	2.60
190	601882	海天精工	28,171,706.00	2.60
191	600973	宝胜股份	28,070,093.00	2.59
192	603212	赛伍技术	27,728,095.29	2.56
193	601689	拓普集团	27,370,914.98	2.52
194	601117	中国化学	27,191,365.84	2.51
195	300718	长盛轴承	26,964,948.00	2.49
196	300510	金冠股份	26,619,345.13	2.45
197	688981	中芯国际	26,528,842.07	2.45
198	688617	惠泰医疗	26,509,996.69	2.44
199	300633	开立医疗	26,288,225.00	2.42
200	688258	卓易信息	25,995,790.05	2.40
201	688161	威高骨科	25,835,530.16	2.38
202	300003	乐普医疗	25,766,192.60	2.38
203	002415	海康威视	25,723,231.00	2.37
204	300015	爱尔眼科	25,521,676.70	2.35
205	600938	中国海油	25,334,534.00	2.34
206	688498	源杰科技	25,305,545.59	2.33
207	002335	科华数据	24,964,336.80	2.30
208	300498	温氏股份	24,944,714.00	2.30

209	002518	科士达	24,942,996.00	2.30
210	688283	坤恒顺维	24,881,832.89	2.29
211	002154	报喜鸟	24,111,662.00	2.22
212	001330	博纳影业	23,962,107.00	2.21
213	002594	比亚迪	23,652,423.00	2.18
214	002532	天山铝业	23,483,363.00	2.16
215	300681	英搏尔	22,809,368.00	2.10
216	688262	国芯科技	22,680,041.28	2.09
217	605168	三人行	22,396,370.53	2.06
218	002466	天齐锂业	22,044,126.00	2.03
219	600460	士兰微	22,042,016.71	2.03
220	000988	华工科技	22,000,571.51	2.03
221	688798	艾为电子	21,879,529.94	2.02
222	688120	华海清科	21,858,152.70	2.01

注：买入金额按买卖成交金额（成交单价乘以成交数量）填列，不考虑相关交易费用。

8.4.2 累计卖出金额超出期初基金资产净值 2%或前 20 名的股票明细

金额单位：人民币元

序号	股票代码	股票名称	本期累计卖出金额	占期初基金资产净值比例 (%)
1	002371	北方华创	278,745,864.68	25.70
2	300274	阳光电源	230,311,742.01	21.23
3	688390	固德威	184,179,648.96	16.98
4	688599	天合光能	178,227,345.10	16.43
5	300750	宁德时代	165,024,536.61	15.21
6	002101	广东鸿图	134,659,769.00	12.41
7	688012	中微公司	132,967,590.28	12.26
8	300438	鹏辉能源	124,098,802.99	11.44
9	603986	兆易创新	122,932,047.42	11.33
10	002920	德赛西威	122,611,678.67	11.30
11	688800	瑞可达	114,563,135.41	10.56
12	688048	长光华芯	114,128,656.54	10.52
13	688326	经纬恒润	109,681,080.44	10.11
14	603197	保隆科技	107,174,297.00	9.88
15	002603	以岭药业	106,515,833.20	9.82
16	688041	海光信息	105,674,066.19	9.74
17	688187	时代电气	105,449,967.51	9.72
18	603595	东尼电子	102,656,454.95	9.46
19	688037	芯源微	102,233,713.75	9.42
20	688032	禾迈股份	102,167,720.14	9.42

21	300604	长川科技	101,838,241.98	9.39
22	603690	至纯科技	100,165,122.30	9.23
23	688711	宏微科技	99,357,235.87	9.16
24	688348	昱能科技	99,126,113.99	9.14
25	301269	华大九天	98,793,337.83	9.11
26	301327	华宝新能	96,722,407.85	8.92
27	600522	中天科技	94,770,110.83	8.74
28	688777	中控技术	92,722,020.80	8.55
29	300360	炬华科技	92,327,298.30	8.51
30	688099	晶晨股份	92,079,221.55	8.49
31	603507	振江股份	88,120,259.60	8.12
32	600557	康缘药业	88,007,869.00	8.11
33	688621	阳光诺和	86,510,976.05	7.97
34	688560	明冠新材	83,703,153.95	7.72
35	688439	振华风光	82,283,009.35	7.59
36	600536	中国软件	79,865,716.25	7.36
37	603876	鼎胜新材	78,442,879.00	7.23
38	300666	江丰电子	77,886,130.33	7.18
39	000400	许继电气	77,415,046.00	7.14
40	600976	健民集团	77,041,408.00	7.10
41	003031	中瓷电子	75,484,974.60	6.96
42	688072	拓荆科技	75,298,361.48	6.94
43	600418	江淮汽车	75,239,928.50	6.94
44	603348	文灿股份	73,651,975.20	6.79
45	301367	怡和嘉业	73,020,872.50	6.73
46	603035	常熟汽饰	72,586,810.00	6.69
47	688596	正帆科技	72,265,532.18	6.66
48	001270	铖昌科技	70,995,999.07	6.54
49	300568	星源材质	68,847,392.25	6.35
50	688063	派能科技	68,070,857.61	6.28
51	603728	鸣志电器	66,698,704.00	6.15
52	603301	振德医疗	66,342,004.50	6.12
53	300014	亿纬锂能	66,110,265.70	6.09
54	603606	东方电缆	65,686,736.00	6.06
55	300893	松原股份	65,327,069.34	6.02
56	000970	中科三环	65,112,994.45	6.00
57	301168	通灵股份	64,463,425.66	5.94
58	601012	隆基绿能	63,977,770.92	5.90
59	688111	金山办公	63,937,664.65	5.89
60	603283	赛腾股份	63,742,026.31	5.88
61	688095	福昕软件	63,558,806.96	5.86

62	002436	兴森科技	62,629,355.51	5.77
63	600422	昆药集团	62,166,532.20	5.73
64	600329	达仁堂	61,853,728.00	5.70
65	688357	建龙微纳	61,409,197.01	5.66
66	688017	绿的谐波	60,677,886.84	5.59
67	300073	当升科技	59,785,285.00	5.51
68	688052	纳芯微	59,299,103.26	5.47
69	600063	皖维高新	58,750,334.14	5.42
70	300699	光威复材	58,148,808.00	5.36
71	002487	大金重工	57,965,972.10	5.34
72	300031	宝通科技	57,909,626.00	5.34
73	688180	君实生物	57,322,979.35	5.28
74	300394	天孚通信	56,742,975.20	5.23
75	688256	寒武纪	56,726,336.89	5.23
76	002765	蓝黛科技	55,267,540.10	5.09
77	688385	复旦微电	54,900,255.15	5.06
78	301117	佳缘科技	53,676,506.71	4.95
79	301021	英诺激光	53,643,815.36	4.95
80	300337	银邦股份	53,450,881.00	4.93
81	301050	雷电微力	53,120,039.90	4.90
82	688019	安集科技	51,445,343.47	4.74
83	600487	亨通光电	51,162,988.60	4.72
84	300041	回天新材	51,032,710.56	4.70
85	002709	天赐材料	49,709,666.84	4.58
86	002475	立讯精密	48,744,669.99	4.49
87	603290	斯达半导	48,698,270.00	4.49
88	300724	捷佳伟创	48,310,844.00	4.45
89	002050	三花智控	48,295,597.00	4.45
90	300226	上海钢联	47,556,684.99	4.38
91	002498	汉缆股份	47,046,868.88	4.34
92	688391	钜泉科技	46,627,145.36	4.30
93	300832	新产业	46,427,352.70	4.28
94	603501	韦尔股份	46,204,948.10	4.26
95	000999	华润三九	45,863,492.78	4.23
96	688031	星环科技	45,750,218.99	4.22
97	300515	三德科技	45,669,045.50	4.21
98	688677	海泰新光	44,607,756.41	4.11
99	603612	索通发展	44,405,233.00	4.09
100	601021	春秋航空	43,768,816.00	4.03
101	300421	力星股份	43,091,852.05	3.97
102	301181	标榜股份	43,047,971.72	3.97

103	300378	鼎捷软件	41,633,014.61	3.84
104	000858	五粮液	41,024,424.00	3.78
105	688401	路维光电	40,728,474.34	3.75
106	002180	纳思达	40,463,288.00	3.73
107	688016	心脉医疗	40,437,380.49	3.73
108	300643	万通智控	40,398,224.02	3.72
109	600703	三安光电	40,279,620.41	3.71
110	300850	新强联	39,841,255.70	3.67
111	688138	清溢光电	39,723,999.47	3.66
112	301266	宇邦新材	39,712,017.00	3.66
113	603658	安图生物	39,495,663.30	3.64
114	688279	峰岬科技	39,243,947.56	3.62
115	002294	信立泰	38,787,074.13	3.58
116	300693	盛弘股份	38,034,137.00	3.51
117	688200	华峰测控	37,980,833.52	3.50
118	688536	思瑞浦	37,976,834.00	3.50
119	301235	华康医疗	37,564,353.00	3.46
120	688499	利元亨	37,422,783.45	3.45
121	002472	双环传动	37,067,676.00	3.42
122	688208	道通科技	36,862,175.20	3.40
123	601717	郑煤机	36,089,513.00	3.33
124	600588	用友网络	35,867,377.00	3.31
125	002885	京泉华	34,196,663.00	3.15
126	002935	天奥电子	34,072,390.10	3.14
127	688266	泽璟制药	33,968,111.84	3.13
128	300357	我武生物	33,332,706.50	3.07
129	002028	思源电气	32,754,986.00	3.02
130	688232	新点软件	32,672,327.49	3.01
131	002756	永兴材料	32,633,767.00	3.01
132	002063	远光软件	32,540,711.19	3.00
133	002222	福晶科技	31,936,785.00	2.94
134	002158	汉钟精机	31,895,860.64	2.94
135	000650	仁和药业	31,879,779.00	2.94
136	603127	昭衍新药	31,754,923.26	2.93
137	600383	金地集团	31,638,704.00	2.92
138	000547	航天发展	31,480,950.46	2.90
139	601615	明阳智能	31,247,792.00	2.88
140	688378	奥来德	30,964,281.31	2.85
141	300181	佐力药业	30,874,573.00	2.85
142	003029	吉大正元	30,802,315.96	2.84
143	600877	声光电科	30,714,586.17	2.83

144	300007	汉威科技	30,385,284.00	2.80
145	300766	每日互动	30,383,978.00	2.80
146	002960	青鸟消防	30,330,743.58	2.80
147	300752	隆利科技	30,157,516.00	2.78
148	002044	美年健康	30,134,647.00	2.78
149	688305	科德数控	29,999,045.48	2.77
150	688152	麒麟信安	29,953,537.73	2.76
151	688148	芳源股份	29,872,120.54	2.75
152	601882	海天精工	29,755,854.30	2.74
153	688349	三一重能	29,028,302.68	2.68
154	688008	澜起科技	29,013,075.48	2.67
155	300286	安科瑞	28,941,209.00	2.67
156	600821	金开新能	28,902,917.00	2.66
157	002409	雅克科技	28,780,160.00	2.65
158	605589	圣泉集团	28,562,284.80	2.63
159	600050	中国联通	28,485,966.00	2.63
160	603019	中科曙光	28,414,300.40	2.62
161	300926	博俊科技	28,320,933.70	2.61
162	600905	三峡能源	28,307,592.00	2.61
163	300718	长盛轴承	28,249,167.00	2.60
164	300075	数字政通	28,146,886.00	2.59
165	002518	科士达	27,853,500.00	2.57
166	601689	拓普集团	27,822,373.08	2.56
167	605222	起帆电缆	27,703,069.00	2.55
168	688308	欧科亿	27,532,758.00	2.54
169	688617	惠泰医疗	27,494,462.29	2.53
170	688332	中科蓝讯	27,484,471.39	2.53
171	300510	金冠股份	27,431,424.00	2.53
172	601117	中国化学	27,214,732.00	2.51
173	603105	芯能科技	26,608,255.00	2.45
174	600973	宝胜股份	26,410,463.00	2.43
175	301349	信德新材	26,275,881.09	2.42
176	688161	威高骨科	26,033,661.93	2.40
177	002276	万马股份	26,018,448.00	2.40
178	688112	鼎阳科技	25,788,700.10	2.38
179	300863	卡倍亿	25,726,313.00	2.37
180	603212	赛伍技术	25,393,785.27	2.34
181	688981	中芯国际	25,295,254.10	2.33
182	300003	乐普医疗	25,132,386.08	2.32
183	002594	比亚迪	25,101,735.00	2.31
184	688120	华海清科	24,870,710.14	2.29

185	002415	海康威视	24,550,271.00	2.26
186	600938	中国海油	24,361,213.20	2.25
187	688258	卓易信息	24,221,153.25	2.23
188	300035	中科电气	24,123,515.00	2.22
189	300498	温氏股份	24,002,569.40	2.21
190	300633	开立医疗	23,849,027.00	2.20
191	002335	科华数据	23,482,690.50	2.16
192	001330	博纳影业	23,432,020.89	2.16
193	300059	东方财富	23,405,030.43	2.16
194	002154	报喜鸟	23,347,175.64	2.15
195	605168	三人行	23,213,900.53	2.14
196	002532	天山铝业	22,910,828.19	2.11
197	688776	国光电气	22,342,465.48	2.06
198	600460	士兰微	22,032,029.00	2.03
199	688798	艾为电子	21,913,733.17	2.02

注：卖出金额按买卖成交金额（成交单价乘以成交数量）填列，不考虑相关交易费用。

8.4.3 买入股票的成本总额及卖出股票的收入总额

单位：人民币元

买入股票成本（成交）总额	14,999,811,382.72
卖出股票收入（成交）总额	13,268,578,881.25

注：“买入股票成本（成交）总额”和“卖出股票收入（成交）总额”按买卖成交金额（成交单价乘以成交数量）填列，不考虑相关交易费用。

8.5 期末按债券品种分类的债券投资组合

注：本基金本报告期末未持有债券。

8.6 期末按公允价值占基金资产净值比例大小排序的前五名债券投资明细

注：本基金本报告期末未持有债券。

8.7 期末按公允价值占基金资产净值比例大小排序的所有资产支持证券投资明细

注：本基金本报告期末未持有资产支持证券。

8.8 报告期末按公允价值占基金资产净值比例大小排序的前五名贵金属投资明细

注：本基金本报告期末未持有贵金属投资。

8.9 期末按公允价值占基金资产净值比例大小排序的前五名权证投资明细

注：本基金本报告期末未持有权证。

8.10 本基金投资股指期货的投资政策

本基金投资股指期货将根据风险管理的原则，主要选择流动性好、交易活跃的股指期货合约。本基金力争利用股指期货的杠杆作用，降低股票仓位频繁调整的交易成本。

8.11 报告期末本基金投资的国债期货交易情况说明

8.11.1 本期国债期货投资政策

本基金根据基金合同的约定，不允许投资国债期货。

8.11.2 本期国债期货投资评价

本基金本报告期末未投资国债期货。

8.12 投资组合报告附注

8.12.1 声明本基金投资的前十名证券的发行主体本期是否出现被监管部门立案调查，或在报告编制日前一年内受到公开谴责、处罚的情形

报告期内本基金投资的前十名证券的发行主体没有被监管部门立案调查，或在报告编制日前一年内受到公开谴责、处罚的情形。

8.12.2 声明基金投资的前十名股票是否超出基金合同规定的备选股票库

报告期内本基金投资的前十名股票中没有在备选股票库之外的股票。

8.12.3 期末其他各项资产构成

单位：人民币元

序号	名称	金额
1	存出保证金	1,292,582.88
2	应收清算款	—
3	应收股利	—
4	应收利息	—
5	应收申购款	347,686.68
6	其他应收款	—
7	待摊费用	—
8	其他	—
9	合计	1,640,269.56

8.12.4 期末持有的处于转股期的可转换债券明细

注：本基金本报告期末未持有处于转股期的可转换债券。

8.12.5 期末前十名股票中存在流通受限情况的说明

金额单位：人民币元

序号	股票代码	股票名称	流通受限部分的公允价值(元)	占基金资产净值比例 (%)	流通受限情况说明
1	688385	复旦微电	24,893,800.00	0.97	大宗交易限售

8.12.6 投资组合报告附注的其他文字描述部分

因四舍五入原因，投资组合报告中市值占净值比例的分项之和与合计可能存在尾差。

§ 9 基金份额持有人信息

9.1 期末基金份额持有人户数及持有人结构

份额单位：份

份额级别	持有人户数(户)	户均持有的基金份额	持有人结构			
			机构投资者		个人投资者	
			持有份额	占总份额比例 (%)	持有份额	占总份额比例 (%)
富国新兴产业股票 A/B	28,801	30,036.28	295,399,606.72	34.15	569,675,332.89	65.85
富国新兴产业股票 C	1,734	326,662.24	549,569,317.91	97.02	16,863,008.92	2.98
合计	30,535	46,880.87	844,968,924.63	59.03	586,538,341.81	40.97

9.2 期末基金管理人的从业人员持有本基金的情况

项目	份额级别	持有份额总数 (份)	占基金总份额比例 (%)
基金管理人所有从业人员持有本基金	富国新兴产业股票 A/B	3,335,712.78	0.3856
	富国新兴产业股票 C	193,641.41	0.0342
	合计	3,529,354.19	0.2465

9.3 期末基金管理人的从业人员持有本开放式基金份额总量区间的情况

项目	份额级别	持有基金份额总量的数量区间 (万份)
本公司高级管理人员、基金投资和研发部门负责人持有本开放式基金	富国新兴产业股票 A/B	10~50
	富国新兴产业股票 C	0
	合计	10~50

本基金基金经理持有本开放式基金	富国新兴产业股票 A/B	>100
	富国新兴产业股票 C	0
	合计	>100

§ 10 开放式基金份额变动

单位：份

	富国新兴产业股票 A/B	富国新兴产业股票 C
基金合同生效日(2015年03月12日)基金份额总额	5,973,964,636.24	—
报告期期初基金份额总额	521,975,639.05	—
本报告期基金总申购份额	726,424,925.85	962,156,498.86
减：本报告期基金总赎回份额	383,325,625.29	395,724,172.03
本报告期基金拆分变动份额	—	—
本报告期期末基金份额总额	865,074,939.61	566,432,326.83

注：本基金自2022年6月16日起增加C类份额，相关数据按实际存续期计算。

§ 11 重大事件揭示

11.1 基金份额持有人大会决议

本报告期内本基金没有召开基金份额持有人大会。

11.2 基金管理人、基金托管人的专门基金托管部门的重大人事变动

本报告期内本基金基金管理人无重大人事变动。

本报告期内本基金托管人的专门基金托管部门无重大人事变动。

11.3 涉及基金管理人、基金财产、基金托管业务的诉讼

本报告期无涉及基金管理人、基金资产、基金托管业务的诉讼。

11.4 基金投资策略的改变

本报告期本基金投资策略无改变。

11.5 为基金进行审计的会计师事务所情况

本报告期内基金管理人没有改聘为其审计的会计师事务所。本基金本年度支付给审计机构安永华明会计师事务所（特殊普通合伙）的报酬为5.5万元人民币，其已提供审计服务的连续年限为20年。

11.6 管理人、托管人及其高级管理人员受稽查或处罚等情况

11.6.1 管理人及其高级管理人员受稽查或处罚等情况

注：本报告期内，基金管理人及其高级管理人员未受稽查或处罚。

11.6.2 托管人及其高级管理人员受稽查或处罚等情况

注：本报告期内，托管人及其高级管理人员无受稽查或处罚等情况。

11.7 本期基金租用证券公司交易单元的有关情况

11.7.1 基金租用证券公司交易单元进行股票投资及佣金支付情况

金额单位：人民币元

券商名称	交易单元数量	股票交易		应支付该券商的佣金		备注
		成交金额	占当期股票成交总额的比例 (%)	佣金	占当期佣金总量的比例 (%)	
安信证券	2	2,072,296,401.19	7.33	1,909,207.74	7.73	—
长江证券	2	991,736,549.39	3.51	913,441.30	3.70	—
东北证券	2	364,632,613.55	1.29	335,867.72	1.36	—
东方证券	2	455,088,552.44	1.61	418,616.99	1.69	—
东吴证券	2	2,127,156,632.43	7.53	1,922,791.70	7.78	—
东兴证券	2	412,700,966.91	1.46	378,139.31	1.53	—
广发证券	2	338,281,482.06	1.20	310,485.16	1.26	—
国盛证券	2	287,913,958.37	1.02	263,486.52	1.07	—
国泰君安	2	—	—	—	—	—
国信证券	2	375,626,497.39	1.33	346,066.21	1.40	—
海通证券	2	3,252,881,075.98	11.51	2,832,517.23	11.47	—
华创证券	2	402,688,410.48	1.42	369,056.15	1.49	—
华金证券	1	615,030,027.95	2.18	566,627.50	2.29	—
华西证券	2	1,533,742,520.57	5.43	1,404,594.56	5.69	—
民生证券	2	1,183,032,688.33	4.19	1,084,549.34	4.39	—
瑞银证券	1	—	—	—	—	—
申万宏源	3	3,039,935,865.26	10.76	2,563,932.42	10.38	—
太平洋证券	2	344,981,518.60	1.22	317,825.70	1.29	—
天风证券	2	1,534,036,836.57	5.43	1,356,795.10	5.49	—

西南证券	1	—	—	—	—	—
湘财证券	1	87,615,474.40	0.31	80,721.30	0.33	—
兴业证券	1	298,010,363.62	1.05	274,559.42	1.11	—
银河证券	1	3,098,525,160.52	10.96	2,410,408.33	9.76	—
招商证券	2	123,937,961.41	0.44	114,183.96	0.46	—
中金公司	2	588,647,654.32	2.08	440,865.84	1.78	—
中泰证券	2	694,044,491.89	2.46	639,421.73	2.59	—
中信建投	2	3,627,520,218.28	12.83	3,066,834.69	12.41	—
中信证券	1	414,992,333.77	1.47	382,222.26	1.55	—

注：我对基金交易单元的选择是综合考虑券商的研究能力及其它相关因素后决定的。本报告期本基金退租券商交易单元：湘财证券（22522），英大证券（014300、32932）。

11.7.2 基金租用证券公司交易单元进行其他证券投资的情况

金额单位：人民币元

券商名称	债券交易		债券回购交易		权证交易	
	成交金额	占当期债券成交总额的比例 (%)	成交金额	占当期债券回购成交总额的比例 (%)	成交金额	占当期权证成交总额的比例 (%)
安信证券	—	—	—	—	—	—
长江证券	—	—	—	—	—	—
东北证券	—	—	—	—	—	—
东方证券	—	—	—	—	—	—
东吴证券	—	—	—	—	—	—
东兴证券	—	—	—	—	—	—
广发证券	—	—	—	—	—	—
国盛证券	—	—	—	—	—	—
国泰君安	—	—	—	—	—	—
国信证券	—	—	—	—	—	—
海通证券	1,534,028.03	16.72	—	—	—	—
华创证券	—	—	—	—	—	—
华金证券	—	—	—	—	—	—
华西证券	278,121.60	3.03	—	—	—	—
民生证券	—	—	—	—	—	—

瑞银证券	—	—	—	—	—	—
申万宏源	—	—	—	—	—	—
太平洋证券	—	—	—	—	—	—
天风证券	—	—	—	—	—	—
西南证券	—	—	—	—	—	—
湘财证券	—	—	—	—	—	—
兴业证券	—	—	—	—	—	—
银河证券	—	—	—	—	—	—
招商证券	—	—	—	—	—	—
中金公司	—	—	—	—	—	—
中泰证券	—	—	—	—	—	—
中信建投	7,364,665.86	80.25	—	—	—	—
中信证券	—	—	—	—	—	—

11.8 其他重大事件

序号	公告事项	信息披露方式	披露日期
1	富国基金管理有限公司关于旗下公开募集证券投资基金执行新金融工具准则的公告	规定披露媒介	2022年01月01日
2	富国基金管理有限公司关于增聘富国新兴产业股票型证券投资基金基金经理的公告	规定披露媒介	2022年03月01日
3	富国基金管理有限公司关于富国新兴产业股票型证券投资基金基金经理变更的公告	规定披露媒介	2022年03月26日
4	富国基金管理有限公司关于旗下部分基金投资范围增加存托凭证、增加C类基金份额并相应修订基金合同及托管协议的公告	规定披露媒介	2022年06月09日
5	富国基金管理有限公司关于公司股权变更的公告	规定披露媒介	2022年12月28日

§ 12 影响投资者决策的其他重要信息

12.1 报告期内单一投资者持有基金份额比例达到或超过 20%的情况

投资者类别	报告期内持有基金份额变化情况					报告期末持有基金情况	
	序号	持有基金份额比例达到或者超过 20%的时间区间	期初份额	申购份额	赎回份额	持有份额	份额占比
机构	1	2022-12-14;2022-12-27 至 2022-12-31	—	470,471,681.59	115,846,936.36	354,624,745.23	24.77%
产品特有风险							
<p>本基金于本报告期内出现单一投资者持有基金份额比例达到或者超过 20%的情形，本基金管理人已经采取措施，审慎确认大额申购与大额赎回，防控产品流动性风险并公平对待投资者。本基金管理人提请</p>							

投资者注意因单一投资者持有基金份额集中导致的产品流动性风险、大额赎回风险以及净值波动风险等特有风险。

12.2 影响投资者决策的其他重要信息

本报告期内，根据《中华人民共和国证券法》、《中华人民共和国证券投资基金法》、《公开募集证券投资基金运作管理办法》、《公开募集证券投资基金信息披露管理办法》等法律法规的规定和基金合同的约定，经与基金托管人协商一致，基金管理人决定自 2022 年 6 月 16 日起，对本基金增加 C 类基金份额，并对基金合同及托管协议的相应条款进行修订。具体可参见基金管理人于 2022 年 6 月 9 日发布的《富国基金管理有限公司关于旗下部分基金投资范围增加存托凭证、增加 C 类基金份额并相应修订基金合同及托管协议的公告》及修订后的基金合同、托管协议。

§ 13 备查文件目录

备查文件名称	备查文件存放地点	备查文件查阅方式
1、中国证监会批准设立富国新兴产业股票型证券投资基金的文件	中国(上海)自由贸易试验区世纪大道 1196 号世纪汇办公楼二座 27-30 层	投资者对本报告书如有疑问，可咨询本基金管理人富国基金管理有限公司。咨询电话：95105686、4008880688（全国统一，免长途话费）公司网址： http://www.fullgoal.com.cn 。
2、富国新兴产业股票型证券投资基金基金合同		
3、富国新兴产业股票型证券投资基金托管协议		
4、中国证监会批准设立富国基金管理有限公司的文件		
5、富国新兴产业股票型证券投资基金财务报表及报表附注		
6、报告期内在指定报刊上披露的各项公告		